Vozes do Sul Global

Voces del Sur Global

Voices of the Global South

Regina Ungerer, Erica Kastrup, Rychard L. Monteiro, Ana Luiza Moreno e Beatriz Araujo

Resumo: O **UNOSSC** focou no avanço da cooperação triangular na 10ª Reunião Internacional em Lisboa e nos preparativos para a COP31 em Antália. Em Lisboa, o encontro coorganizado com a OCDE e o Instituto Camões reafirmou a cooperação horizontal como chave para o fortalecimento de capacidades institucionais, articulando parcerias com agências como KOICA, JICA e AUCI, entre outros, para transição energética, economia azul em países de língua portuguesa e financiamento sustentável. Já na COP31, o UNOSSC promoveu sessões paralelas para o uso de dados de Observação da Terra, a replicação de inovações climáticas e a transferência tecnológica para países menos desenvolvidos e pequenos Estados insulares em desenvolvimento. O **Brasil** e a **Fiocruz** fortaleceram a diplomacia da saúde e a cooperação regional por meio de iniciativas estratégicas. No plano geopolítico, destacam-se a assinatura da Declaração de Brasília para a eliminação da malária no Escudo das Guianas, a aprovação do Acordo-Quadro de tecnologia espacial com a Venezuela e a liderança do Brasil no impasse do Anexo PABS da OMS. Em fóruns internacionais, o país apresentou sua experiência em aprendizagem profissional na Unesco. Paralelamente, a Fiocruz consolidou sua projeção global e regional ao defender a reforma da governança da saúde na OPAS/OMS e no World Health Summit 2026, firmar o Acordo de Cooperação Técnica com a SES/MS para vigilância genômica transfronteiriça com o Paraguai e a Bolívia, e integrar o projeto internacional SCAPHeR para a formação de pesquisadores em saúde pública. O **G-77 e a China** cobraram contenção de despesas jurídicas no Plano Mestre de Capital e rigor na gestão de obras prediais, exigindo a devolução transparente de saldos orçamentários. No 4º Comitê, o Grupo defendeu a inclusão digital, a proteção a jornalistas e o multilinguismo no Departamento de Comunicação Global. Ademais, propôs o adiamento para 2029 da graduação de Bangladesh e Nepal da categoria de Países Menos Desenvolvidos, garantiu que a revisão de mandatos da iniciativa ONU80 seja conduzida por Estados-Membros e condenou categoricamente o embargo a Cuba, destacando seus impactos humanos e reconhecendo a valiosa cooperação médica internacional do país. O **MNA,** na AGNU, atuou na defesa do multilateralismo e do desarmamento, articulando o redirecionamento de gastos militares para o desenvolvimento e a saúde; cobrou apoio médico, financiamento e melhorias nas Operações de Manutenção da Paz e repudiou o embargo a Cuba como punição coletiva de forte impacto sobre a infraestrutura de saúde da ilha. Em paralelo, a **NAMYO** consolidou sua transição institucional com a posse do primeiro presidente eleito por voto direto, e o fortalecimento de parcerias com a África e o Oriente Médio. Diante da COP31, a organização lançou a campanha #ClimateByNumbers, defendendo justiça climática, financiamento para soluções de jovens e a integração entre clima, sistemas alimentares e determinantes sociais da saúde. O **Centro Sul** atuou no reforço da governança da saúde pública, a propriedade intelectual orientada ao desenvolvimento e a justa repartição de benefícios. Entre as principais iniciativas, destacam-se a mobilização pela implementação do Tratado GRATK da OMPI e as deliberações preparatórias da 9ª reunião do IGWG da OMS, defendendo

compromissos vinculantes no mecanismo PABS e o combate às redes abusivas de patentes. O Centro Sul também apoiou tecnicamente o Suriname na Revisão Periódica Universal e defendeu reformas nos acordos internacionais de investimentos durante o WIF 2026. O Centro Sul lançou seu *Investment Case* (2026–2028) para garantir sustentabilidade financeira frente à retração do financiamento internacional. O anúncio ocorre em momento estratégico, marcando a abertura do processo seletivo para a escolha do seu novo Diretor Executivo, que sucederá o argentino Carlos Correa da atual gestão.

Palavras-chave: Cooperação Sul-Sul; UNOSSC; G-77 e China; Movimento dos Não-Alinhados; Centro Sul.

Resumen: *El UNOSSC se centró en el avance de la cooperación triangular en la 10.ª Reunión Internacional en Lisboa y en los preparativos para la COP31 en Antalia. En Lisboa, el encuentro coorganizado con la OCDE y el Instituto Camões reafirmó la cooperación horizontal como clave para el fortalecimiento de las capacidades institucionales, articulando alianzas con agencias como KOICA, JICA y AUCI, entre otros, para la transición energética, la economía azul en países de habla portuguesa y el financiamiento sostenible. Por su parte, en la COP31, el UNOSSC promovió sesiones paralelas sobre el uso de datos de Observación de la Tierra, la replicación de innovaciones climáticas y la transferencia tecnológica para los países menos desarrollados y los pequeños Estados insulares en desarrollo. Brasil y la Fiocruz fortalecieron la diplomacia de la salud y la cooperación regional a través de iniciativas estratégicas. En el plano geopolítico, destacan la firma de la Declaración de Brasilia para la eliminación de la malaria en el Escudo de las Guayanas, la aprobación del Acuerdo Marco de tecnología espacial con Venezuela y el liderazgo de Brasil en la resolución del punto muerto sobre el Anexo PABS de la OMS. En foros internacionales, el país presentó su experiencia en aprendizaje profesional en la Unesco. Paralelamente, la Fiocruz consolidó su proyección global y regional al defender la reforma de la gobernanza de la salud en la OPAS/OMS y en el World Health Summit 2026, firmar el Acuerdo de Cooperación Técnica con la SES/MS para la vigilancia genómica transfronteriza con Paraguay y Bolivia, e integrar el proyecto internacional SCAPHeR para la formación de investigadores en salud pública. El G-77 y China exigieron la contención de los gastos jurídicos en el Plan Maestro de Capital y rigor en la gestión de los proyectos de construcción, solicitando la devolución transparente de los saldos presupuestarios remanentes. En lo 4.ª Comité, el Grupo defendió la inclusión digital, la protección de los periodistas y el multilingüismo en el Departamento de Comunicaciones Globales. Asimismo, propuso aplazar a 2029 la graduación de Bangladesh y Nepal de la categoría de Países Menos Desarrollados, garantizó que la revisión de mandatos de la iniciativa ONU80 sea dirigida por los Estados Miembros y condenó categóricamente el embargo a Cuba, destacando sus impactos humanos y reconociendo la valiosa cooperación médica internacional del país. El MNOAL, en la AGNU, actuó en defensa del multilateralismo y del desarme, articulando la reorientación de los gastos militares hacia el desarrollo y la salud; exigió apoyo médico, financiamiento y mejoras en las Operaciones de Mantenimiento de la Paz, y repudió el embargo a Cuba como una sanción colectiva de fuerte impacto sobre la infraestructura de salud de la isla. En paralelo, la NAMYO consolidó su transición institucional con la toma de posesión del primer presidente elegido por voto directo y el fortalecimiento de alianzas con África y Oriente Medio. Ante la COP31, la organización lanzó la campaña #ClimateByNumbers, defendiendo la justicia climática, el financiamiento para soluciones lideradas por jóvenes y la integración entre el clima, los sistemas alimentarios y los determinantes sociales de la salud. El Centro del Sur actuó en el fortalecimiento de la gobernanza de la salud pública, la propiedad intelectual orientada al desarrollo y la justa distribución de*

beneficios. Entre las principales iniciativas destacan la movilización para la implementación del Tratado GRATK de la OMPI y las deliberaciones preparatorias de la 9.ª reunión del IGWG de la OMS, defendiendo compromisos vinculantes en el mecanismo PABS y la lucha contra el abuso del sistema de patentes (patent evergreening). El Centro del Sur también brindó apoyo técnico a Surinam en el Examen Periódico Universal y defendió reformas en los acuerdos internacionales de inversión durante el WIF 2026. Para abordar la sostenibilidad financiera de la institución, lanzó su Investment Case (2026–2028) frente a la reducción del financiamiento internacional. El anuncio ocurre en un momento estratégico, marcando la apertura del proceso selectivo para la elección de su nuevo Director Ejecutivo, quien sucederá al argentino Carlos Correa en la actual gestión

Palabras clave: *Cooperación Sur-Sur; ONUSC; G-77 y China; Movimiento de Países No Alineados; Centro Sur.*

Abstract: *UNOSSC focused on advancing triangular cooperation at the 10th International Meeting in Lisbon and on the preparations for COP31 in Antalya. In Lisbon, the event co-organized with the OECD and Camões, I.P. reaffirmed horizontal cooperation as key to strengthening institutional capacities, building partnerships with agencies such as KOICA, JICA, and AUCI, among others, for the energy transition, the blue economy in Portuguese-speaking countries, and sustainable finance. At COP31, UNOSSC promoted side events on the use of Earth observation data, the replication of climate innovations, and technology transfer for least developed countries and small island developing States. Brazil and Fiocruz have strengthened health diplomacy and regional cooperation through strategic initiatives. On the geopolitical front, key highlights include the signing of the Brasília Declaration for the elimination of malaria in the Guiana Shield, the approval of the Framework Agreement on space technology with Venezuela, and Brazil's leadership in addressing the impasse surrounding the WHO PABS Annex. In international forums, the country presented its experience in professional apprenticeship at UNESCO. Fiocruz consolidated its global and regional standing by advocating for the reform of health governance at PAHO/WHO and the World Health Summit 2026, signing the Technical Cooperation Agreement with SES/MS for cross-border genomic surveillance with Paraguay and Bolivia, and joining the international SCAPHeR project for public health researcher training. The G-77 and China called for the containment of legal expenses under the Capital Master Plan and rigor in the management of capital projects, demanding the transparent return of remaining budgetary balances. In the 4th Committee, the Group advocated for digital inclusion, the protection of journalists, and multilingualism within the Department of Global Communications. Furthermore, it proposed postponing the graduation of Bangladesh and Nepal from the Least Developed Countries category until 2029, ensured that the mandate review under the UN80 initiative remains Member State-led, and categorically condemned the embargo against Cuba, highlighting its human impacts while recognizing the country's valuable international medical cooperation. At the UNGA, the NAM advocated for multilateralism and disarmament, calling for the redirection of military expenditure toward development and health. It demanded medical support, adequate funding, and improvements in Peacekeeping Operations, while repudiating the embargo against Cuba as a collective punishment with a severe impact on the island's health infrastructure. Concurrently, NAMYO consolidated its institutional transition with the inauguration of its first directly elected president and the strengthening of partnerships across Africa and the Middle East. Ahead of COP31, the organization launched the #ClimateByNumbers campaign, championing climate justice, funding for youth-led solutions, and the integration of climate, food systems, and the social determinants of health. The South Centre acted to*

strengthen public health governance, development-oriented intellectual property, and the fair sharing of benefits. Among its main initiatives, key highlights include advocacy for the implementation of WIPO's GRATK Treaty and preparatory deliberations for the 9th WHO IGWG meeting, defending binding commitments under the PABS mechanism and combating patent evergreening. The South Centre also provided technical support to Suriname during the Universal Periodic Review and advocated for reforms in international investment agreements at WIF 2026. Institutional funding was addressed through the launch of its Investment Case (2026–2028) to ensure financial sustainability amidst the decline in international funding. This announcement comes at a strategic moment, marking the opening of the selection process for its new Executive Director, who will succeed the current management under Argentina's Carlos Correa.

Keywords: *South-South Cooperation; UNOSSC; G-77 and China; Non-Aligned Movement; Centro Sul.*

Escritório das Nações Unidas para a Cooperação Sul-Sul (UNOSSC)

O Escritório das Nações Unidas para a Cooperação Sul-Sul promove, coordena e apoia a cooperação Sul-Sul e triangular globalmente e dentro do sistema das Nações Unidas, incluindo: 1) Política e Apoio Intergovernamental; 2) Desenvolvimento de capacidades; 3) Cocriação e Gestão do Conhecimento; 4) Gestão do Fundo Fiduciário Sul-Sul. O UNOSSC atua como uma plataforma de compartilhamento de recursos onde parceiros do Sul Global se conectam buscando soluções e explorando oportunidades de financiamento. Também conecta governos, especialistas e grupos de reflexão para garantir que as perspectivas do Sul sejam incluídas nos diálogos políticos.

Destaques da UNOSSC

UNOSSC na COP31: Avançando na ação climática por meio da cooperação Sul-Sul e triangular

Visão Geral



A cooperação Sul-Sul e triangular é essencial para impulsionar uma ação climática inclusiva e eficaz. Ao facilitar o intercâmbio de conhecimentos, a cooperação tecnológica e o aprendizado mútuo entre os países em desenvolvimento, essas modalidades apoiam respostas soberanas e alinhadas às prioridades nacionais para enfrentar desafios climáticos compartilhados.

Na COP31, elas oferecem caminhos práticos para converter compromissos climáticos em implementação efetiva, fortalecendo capacidades institucionais e mobilizando parcerias técnicas e financeiras, sobretudo em países que enfrentam maior vulnerabilidade climática e limitações de recursos.

O Escritório das Nações Unidas para a Cooperação Sul-Sul (UNOSSC) participa da Conferência das Nações Unidas sobre Mudança do Clima de 2026 (COP31), realizada em Antália, Turquia, com foco no avanço da cooperação voltada à resiliência climática e ao desenvolvimento sustentável. Sua atuação reúne governos, entidades do Sistema ONU, instituições técnicas, parceiros de desenvolvimento e organizações de financiamento climático em torno de

prioridades definidas pelos próprios países, bem como das capacidades, tecnologias e parcerias necessárias para apoiar a implementação em escala.

Três eventos coorganizados pelo UNOSSC e seus parceiros examinarão a aplicação de dados de Observação da Terra por satélite na formulação de políticas públicas baseadas em evidências; a replicação, o financiamento e a escala de inovações climáticas originárias do Sul Global; e as oportunidades para atender às necessidades prioritárias de tecnologia climática nos países menos desenvolvidos por meio de soluções comprovadas do próprio Sul Global.

A apropriação nacional, o desenvolvimento de capacidades institucionais e a adaptação de soluções às realidades locais constituem os eixos centrais dessas discussões.

A colaboração com o Governo da Turquia, a Agência Espacial Europeia (ESA), a Organização do Golfo para Pesquisa e Desenvolvimento (GORD), o Conselho Global do Carbono (GCC) e o Banco de Tecnologia das Nações Unidas sustenta parcerias para uma cooperação duradoura que se estende para além da COP31.

A Aliança Global para a Cooperação Sul-Sul e Triangular e a plataforma *South-South Galaxy+* consolidam os mecanismos para o intercâmbio contínuo de conhecimento, articulação de soluções e desenvolvimento de parcerias voltadas ao fortalecimento da ação climática liderada pelos países.

Eventos da UNOSSC na COP31



Acelerar a cooperação triangular para a exploração e o uso de dados de observação da Terra por satélite, visando à formulação de políticas públicas baseadas em evidências em Pequenos Estados Insulares em Desenvolvimento (SIDS), Países menos desenvolvidos (LDC), Países em Desenvolvimento sem Litoral (LLDC) e países de renda média.

10 de novembro de 2026



Soluções climáticas do Sul Global: da inovação local à replicação, financiamento e escala

Mobilizar a cooperação Sul-Sul e triangular para replicar inovações climáticas comprovadas no Sul Global, fortalecer parcerias para a implementação e viabilizar o financiamento climático para ampliar a escala dessas soluções.

12 de novembro de 2026

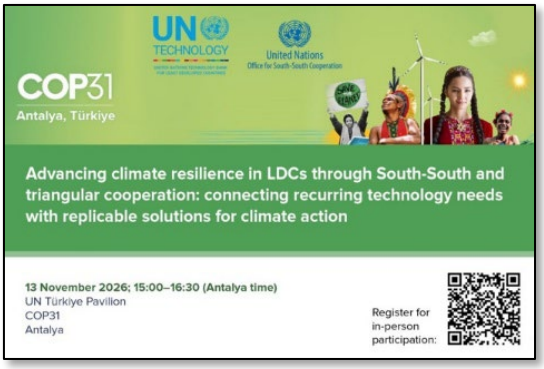

Promover a resiliência climática nos países menos desenvolvidos por meio da cooperação Sul-Sul e triangular: conectar necessidades tecnológicas recorrentes a soluções replicáveis para a ação climática

Conectar as prioridades de tecnologia climática a soluções comprovadas oriundas do Sul Global, assim como a financiamento e parcerias para implementação, mobilizando a Aliança Global e a plataforma South-South Galaxy+.

26 e 27 de outubro de 2026 — 10ª Reunião Internacional sobre Cooperação Triangular

Transformando conhecimento compartilhado em resultados duradouros: UNOSSC impulsiona parcerias de cooperação triangular

Com a proximidade do prazo final da Agenda 2030, a cooperação internacional enfrenta o desafio de transcender a mera execução de projetos pontuais para gerar transformações estruturais de longo prazo.

Foi com foco na busca por impacto real, mensurável e sustentável que se realizou em Lisboa a 10ª Reunião Internacional sobre Cooperação Triangular. Organizada pelo Centro de Desenvolvimento da OCDE em parceria com o Instituto Camões e o UNOSSC, a reunião se consolidou como um espaço central de diálogo político, técnico e estratégico sobre o futuro das parcerias para o desenvolvimento.

A Diretora do UNOSSC, Dima Al-Khatib, reafirmou que o valor da cooperação reside na capacidade de fortalecer instituições regionais, adaptar políticas às prioridades locais e consolidar redes de confiança capazes de perdurar para além dos ciclos de financiamento.

Fundamentada nos princípios de cooperação horizontal, apropriação nacional, igualdade e benefício mútuo, consagrados no documento final da BAPA+40, a reunião examinou como a convergência entre apoio técnico, financiamento inovador e ciência aplicada pode alavancar a ação em áreas cruciais, como a transição energética, a segurança hídrica e a economia azul.

Ao longo dos dois dias do encontro, diálogos multilaterais e uma densa agenda de reuniões bilaterais colocaram em evidência iniciativas emblemáticas de cooperação. As deliberações envolveram agências bilaterais tradicionais e de países emergentes, como a Agência Coreana de Cooperação Internacional (KOICA), a Agência de Cooperação Internacional do Japão (JICA), a Agência Turca de Cooperação e Coordenação (TİKA), o Ministério Federal da Cooperação Econômica e do Desenvolvimento da Alemanha (BMZ), a Agência Uruguaia de Cooperação Internacional (AUCI) e a Agência Egípcia de Parceria para o Desenvolvimento (EAPD), além de instituições financeiras e de pesquisa estratégica, como o Banco Islâmico de Desenvolvimento (IsDB), o Fundo Saudita para o Desenvolvimento (SFD) e o Sistema de Pesquisa e Informação para os países em desenvolvimento (RIS), da Índia.

Ademais, destacou a articulação para projetos estratégicos de economia azul em países de língua portuguesa — como Angola e Portugal — em parceria com a UNESCO e o Instituto Camões, abrindo caminhos para ampliar a participação de Pequenos Estados Insulares em Desenvolvimento (SIDS) e dos Países Menos Desenvolvidos (LDCs).

A próxima década da cooperação triangular dependerá da eficácia com que as parcerias conseguirem fortalecer as instituições nacionais, fundamentar políticas públicas e sustentar benefícios para além do financiamento dos projetos. Isso exige continuidade entre o intercâmbio de conhecimento, a adaptação local e a implementação, com o suporte de financiamentos que respondam às prioridades dos países.

Por meio da Aliança Global para a Cooperação Sul-Sul e Triangular e da plataforma *South-South Galaxy+*, o UNOSSC trabalhará com seus parceiros para conectar esses elementos, ajudando os países a acessar recursos e competências técnicas complementares, ao mesmo tempo em que consolida evidências sobre o que torna a cooperação eficaz. A ambição é transformar experiências bem-sucedidas na base para uma colaboração mais ampla, na qual os próprios países definem tanto as soluções que buscam quanto as parcerias que os apoiam para o fortalecimento do multilateralismo rumo à 23ª sessão do Comitê de Alto Nível sobre Cooperação Sul-Sul (HLC) em 2027 e à revisão do processo BAPA+40.

Principais Temas Debatidos e Conclusões da reunião

O encontro deixou claro que enfrentar as grandes crises globais, do clima à transição energética e à segurança alimentar, exige uma nova postura que destaque as parcerias de cooperação triangular fundadas na confiança mútua e na responsabilidade compartilhada sobre os bens públicos globais.

Mais do que adaptar fórmulas externas, o futuro da cooperação passa pelo protagonismo local e pelo respeito aos saberes comunitários e indígenas, garantindo que as soluções nasçam da própria realidade de cada país.

Para dar escala a esse impacto, o debate avançou no desenho de alianças multissetoriais mais ambiciosas, conectando bancos de desenvolvimento, academia e setor privado na busca por inovação e financiamento sustentável. A tecnologia e a inteligência artificial também ganharam espaço como aceleradores estratégicos dos Objetivos de Desenvolvimento Sustentável (Agenda 2030).

O compromisso central da reunião foi superar a lógica dos pequenos projetos isolados em favor de iniciativas de longo alcance, desburocratizadas e alinhadas às prioridades nacionais. Esse movimento ganhou força com a expansão de redes estratégicas, marcada por novas adesões à Aliança Global para a Cooperação Sul-Sul e Triangular e pelo impulso à plataforma de conhecimento *South-South Galaxy+*.

Às margens da 10ª Reunião Internacional sobre Cooperação Triangular



27 de outubro de 2026 — A diretora do UNOSSC, se reuniu com o diretor-executivo da Agência Uruguaia de Cooperação Internacional (AUCI) para explorar oportunidades de fortalecimento da parceria entre as instituições.

O encontro destacou a vasta experiência do Uruguai em cooperação Sul-Sul e triangular, além das oportunidades de conectar o conhecimento técnico do país com parceiros de diversas regiões do mundo.

Como parceira ativa na cooperação Sul-Sul e triangular, a AUCI está finalizando sua adesão à Aliança Global para a Cooperação Sul-Sul e Triangular. Essa iniciativa abrirá novos caminhos para a aprendizagem mútua, troca de experiências e construção de parcerias alinhadas às prioridades de desenvolvimento dos países.



27 de outubro de 2026 – A Diretora do UNOSSC se reuniu com o Diretor-Geral, do Sistema de Pesquisa e Informação para Países em Desenvolvimento (RIS), um renomado centro de pesquisas (*think tank*) autônomo vinculado ao Ministério das Relações Exteriores da Índia.

O encontro ressaltou o papel estratégico da pesquisa científica e acadêmica para mapear experiências bem-sucedidas, fundamentar políticas públicas e assegurar a inclusão das perspectivas do Sul Global nos debates internacionais sobre desenvolvimento.

A sólida articulação do RIS com instâncias governamentais e redes globais de pesquisa tem sido fundamental para converter evidências empíricas em formulações políticas, fortalecendo a cooperação Sul-Sul e triangular.

Nesse contexto, a Aliança Global para a Cooperação Sul-Sul e Triangular poderá abrir novas oportunidades para que o RIS conecte seus estudos e capacidade técnica às prioridades nacionais e a novos parceiros globais.



27 de outubro de 2026 – A Diretora do UNOSSC, Dima Al-Khatib, participou de uma reunião estratégica com representantes do Fundo Saudita para o Desenvolvimento (*Saudi Fund for Development* — SFD) com o objetivo de prospectar novas oportunidades de colaboração financeira e técnica.

O diálogo centrou-se na troca de experiências e no compartilhamento de melhores práticas acumuladas pelo Fundo Saudita em sua trajetória de financiamento a projetos de infraestrutura e desenvolvimento socioeconômico no Sul Global.

A reunião explorou ainda mecanismos para conectar as iniciativas de cooperação do SFD a novas parcerias estratégicas e prioridades nacionais por meio da Aliança Global para a Cooperação Sul-Sul e Triangular, consolidando o Fundo como um ator-chave no financiamento do desenvolvimento e na ampliação de arranjos triangulares e horizontais.



26 de outubro de 2026 — Em reunião com a embaixadora Nermine Elzawhry — ministra-adjunta de Negócios Estrangeiros do Egito e secretária-geral da Agência Egípcia de Parceria para o Desenvolvimento (EAPD) —, a diretora do UNOSSC apresentou a atuação do escritório no diálogo intergovernamental, na gestão de fundos fiduciários e no intercâmbio de conhecimento orientado pelas prioridades dos Estados-Membros.

O encontro serviu também para mapear sinergias entre a sólida experiência de cooperação do Egito, em especial no continente africano, e as demandas de outros países. As iniciativas acordadas ganharão escala por meio da Aliança Global para a Cooperação Sul-Sul e Triangular e do compartilhamento de soluções na plataforma *South-South Galaxy+*.



26 de outubro de 2026 — A diretora do UNOSSC, Dima Al-Khatib se reuniu com representantes da Agência de Cooperação Internacional da Coreia (KOICA).

O diálogo centrou-se nos avanços do Mecanismo de Cooperação Coreia-UNOSSC (ROK–UNOSSC) e nas oportunidades para expandir a cooperação em sua próxima fase.

De sistemas de tratamento de água movidos a energia solar no Camboja e alertas precoces de inundação no Laos a soluções de gestão inteligente da água na Tailândia e dessalinização por energias renováveis no Vietnã, o mecanismo de Cooperação Coreia-UNOSSC demonstra como os países podem adaptar soluções consolidadas às suas realidades locais, articulando conhecimentos para enfrentar desafios integrados de água, energia e segurança alimentar.

De olho no futuro, ambas as instituições mapearam caminhos para aprofundar essa parceria. A Aliança Global para a Cooperação Sul-Sul e Triangular surge como um canal estratégico para a KOICA ampliar alianças, alinhar seu conhecimento técnico às prioridades de cada país e disseminar soluções já testadas por meio da plataforma *South-South Galaxy+*

Avançando na economia azul sustentável por meio da cooperação interregional



26 de outubro de 2026 – A diretora do UNOSSC, Dima Al-Khatib se reuniu com a embaixadora Florbela Alhinho Paraíba, presidente do Camões, I.P. para tratar da próxima fase da parceria entre Portugal e o UNOSSC.

A iniciativa voltada para a Economia Azul, apoiada por Portugal e executada em parceria com o Instituto Internacional da UNESCO para o Ensino Superior na América Latina e no Caribe (UNESCO-IESALC) e o UNOSSC, tem conectado Angola, Chile, Jamaica e Portugal, gerando ferramentas e conhecimentos para fortalecer as instituições participantes. A reunião focou na aplicação prática desses recursos e na identificação das prioridades de cada país para desdobramentos futuros.

A diretora celebrou a adesão de Portugal à Aliança Global para a Cooperação Sul-Sul e Triangular, intermediada pelo Instituto Camões. O movimento abre espaço para o

compartilhamento de competências técnicas, com foco inicial nas áreas de educação, clima e meio ambiente, sistemas alimentares e agricultura.

O conhecimento especializado de Portugal e seu papel como catalisador podem estender essas ações a outros parceiros interessados, com destaque para a Comunidade dos Países de Língua Portuguesa (CPLP) e os Pequenos Estados Insulares em Desenvolvimento (SIDS).

Com base nos avanços da Economia Azul e na chamada conjunta de resultados (*Call for Results*), a conversa explorou caminhos para conectar instituições que buscam soluções àquelas com conhecimento técnico para oferecer.

Fortalecendo as evidências e o impacto da cooperação triangular em Lisboa





26 de outubro de 2026 — A Diretora do UNOSSC, Dima Al-Khatib, cumpriu uma agenda de reuniões bilaterais com a OCDE. Primeiro com Carsten Staur, Presidente do Comitê de Ajuda ao Desenvolvimento (CAD) e posteriormente com Pilar Garrido Gonzalo, Diretora de Cooperação para o Desenvolvimento.

Essa articulação institucional multilateral reflete a aproximação estratégica entre a ONU e a OCDE e buscou construir uma ponte entre o CAD, que é uma estrutura tradicionalmente associada aos doadores do Norte Global e as instituições do Sul Global. O objetivo foi explorar como a cooperação Sul-Sul e triangular pode agregar competências técnicas e recursos complementares aos esforços de desenvolvimento liderados pelos próprios países, além de impulsionar o aprendizado mútuo entre essas comunidades e aprofundar o real impacto das ações no terreno.

Em apoio à chamada conjunta de resultados promovida com o Instituto Camões, o diálogo com Pilar Garrido avançou na análise de casos selecionados para capturar transformações institucionais de longo prazo, parcerias duradouras e resultados setoriais, tendo a ação climática e a economia azul como áreas prioritárias, com atenção especial aos Países Menos Desenvolvidos (LDCs) e aos Pequenos Estados Insulares em Desenvolvimento (SIDS).

A Diretora do UNOSSC ressaltou que, conforme demonstra estudo do próprio escritório na região árabe, muitas iniciativas bem-sucedidas ainda carecem de reconhecimento formal como cooperação triangular, sendo fundamental aperfeiçoar os mecanismos de identificação, mensuração e prestação de contas para evidenciar seu verdadeiro valor.

Para conectar essas comunidades em torno de prioridades compartilhadas, Dima Al-Khatib destacou a Aliança Global para a Cooperação Sul-Sul e Triangular como plataforma operacional de convergência, capaz de aproximar bancos multilaterais de desenvolvimento, o setor privado e novos parceiros.

Por fim, os líderes convergiram sobre o papel de marcos estratégicos globais para dar maior projeção à cooperação triangular nos debates intergovernamentais, apontando a próxima revisão da BAPA+40 e a 23ª sessão do Comitê de Alto Nível sobre Cooperação Sul-Sul (HLC), programada para ocorrer de 1 a 4 de junho de 2027, como momentos centrais para essa sinergia multilateral.

BOLETIM UNOSSC de outubro de 2026 – Para acessar o Boletim, clique aqui.

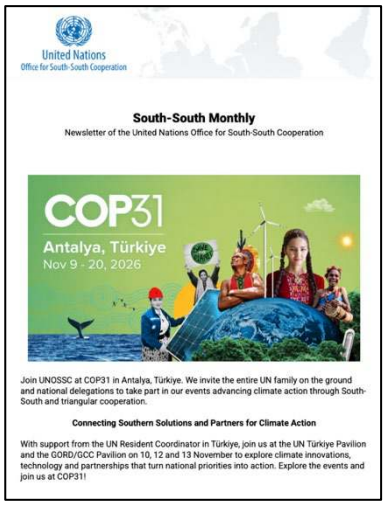

COP 31

O UNOSSC convidou e mobilizou delegações governamentais e equipes de campo das Nações Unidas com o propósito de ressaltar que a adaptação climática transcende a dependência de tecnologias do Norte Global.

A iniciativa teve o objetivo de valorizar e promover soluções climáticas concebidas, testadas e consolidadas nos países em desenvolvimento.

Conectando Soluções e Parceiros do Sul Global para a Ação Climática

O UNOSSC na COP31, com o apoio do Coordenador Residente da ONU na Turquia, convida a todos para o Pavilhão da ONU e para o Pavilhão GORD/GCC nos dias 10, 12 e 13 de novembro para explorar inovações climáticas, tecnologias e parcerias que transformam prioridades nacionais em ação.

Mais notícias do Boletim de outubro de 2026

Relatório de 2026 do Secretário-Geral da ONU sobre o estado da cooperação Sul-Sul

Transformando conhecimento compartilhado em resultados duradouros: UNOSSC impulsiona parcerias de cooperação triangular em Lisboa

Soluções lideradas pelo Sul, resultados compartilhados: Fundo de Parceria para o Desenvolvimento Índia-ONU celebra nove anos de cooperação Sul-Sul

Podcast “In Pursuit of Development”: Diretor Al-Khatib conversa com Dan Banik sobre a ascensão e a promessa da cooperação Sul-Sul

Novo relatório analisa o papel da cooperação Sul-Sul e triangular para o desenvolvimento do comércio

Briefings contínuos aos grupos regionais, incluindo sobre os preparativos para a 23ª reunião do Comitê de Alto Nível sobre Cooperação Sul-Sul

Entidades da ONU avançam em ação conjunta sobre cooperação Sul-Sul e triangular

O Ministério da Agricultura da Palestina concluiu um programa de capacitação em competências de comercialização para cerca de 150 agricultores e agricultoras em quatro províncias

Como os dados obtidos por satélite podem fazer a diferença no terreno?

Fórum de dados sobre a cooperação Sul-Sul

Brasil na cooperação Sul-Sul

Destaques



3 a 6 de novembro de 2026 — Cooperação Regional e Soberania na Saúde: A Eliminação da Malária no Escudo das Guianas (2026–2030)

A Reunião Ministerial de Alto Nível para a Eliminação da Malária no Escudo das Guianas, aberta em 03 de novembro em Brasília, reuniu representantes de Brasil, Colômbia, Guiana, Suriname, Venezuela e França/Guiana Francesa para consolidar a **Declaração de Brasília**. O pacto alinha-se ao *Plano de Ação para a Eliminação da Malária nas Américas 2026–2030* da OPAS/OMS — marco normativo regional que estabelece diretrizes técnicas e metas de vigilância no continente sob a premissa de que a eliminação da enfermidade constitui uma responsabilidade coletiva e compartilhada.

A iniciativa confere escala regional ao *Plano Nacional de Eliminação da Malária (PNEM 2022–2035)* do Brasil, cujas metas preveem a redução para menos de 68 mil casos em 2025, menos de 14 mil em 2030, a zeragem de óbitos até 2030 e a eliminação da transmissão autóctone até 2035.

Eixos Estratégicos da Declaração de Brasília

- **Alinhamento com as Metas Nacionais do Brasil:** O arranjo regional fortalece o PNEM (2022–2035) na Amazônia Legal, onde se concentram mais de 99% dos casos nacionais, contando com o suporte técnico contínuo do Projeto Apoiadores Municipais da Fiocruz junto aos municípios prioritários.
- **Complexidade Territorial do Escudo das Guianas:** Abrangendo 2,5 milhões de km^2 entre o norte da América do Sul e os estados do Amapá, Roraima e Pará, o bioma concentra a maior transmissão residual do continente, impulsionada pelo garimpo ilegal, intensa mobilidade transfronteiriça e desafios de cobertura em terras indígenas e comunidades ribeirinhas.
- **Diplomacia da Saúde e Geopolítica Regional:** A presença simultânea da Guiana e da Venezuela demonstra a capacidade da saúde pública de funcionar como uma plataforma neutra de diálogo pragmático, capaz de prevalecer sobre graves contenciosos geopolíticos, como a disputa secular pela soberania do Essequibo.
- **Desafio Operacional:** A efetividade do pacto dependerá da transição da carta de intenções para mecanismos vinculantes concretos, como vigilância epidemiológica integrada de fronteiras, sistemas contínuos de compartilhamento de dados e garantias de financiamento sustentável.

NOTA DOS AUTORES

O **Escudo das Guianas** (*Guiana Shield*) é uma das formações geológicas mais antigas e preservadas do planeta, localizada no norte da América do Sul. Estende-se por uma área de aproximadamente 2,5 milhões de quilômetros quadrados, abrangendo a Guiana, o Suriname, a Guiana Francesa, partes do norte do Brasil, principalmente os estados de Roraima, Amapá e norte do Pará, além de porções da Venezuela e da Colômbia.

O **contencioso sobre o Essequibo** (ou *Guayana Esequiba*) é uma disputa territorial histórica e complexa de mais de um século entre a Venezuela e a Guiana, que envolve a soberania sobre uma região rica em recursos naturais correspondente a cerca de dois terços do território guianense.



5 de novembro de 2026 – Brasil apresenta experiência em aprendizagem profissional em oficina internacional da Unesco

Durante a Oficina Internacional ***Diálogos sobre Juventude e Trabalho***, realizada em São Paulo, o Brasil apresentou sua Política de Aprendizagem Profissional como estratégia central para a inclusão produtiva e a inserção protegida de jovens.

O encontro reuniu representantes de seis países latino-americanos — Brasil, Chile, México, Paraguai, Peru e Uruguai — para debater qualificação profissional, emprego de jovens e a transição da escola para o mercado de trabalho.

O Ministério do Trabalho e Emprego do Brasil destacou o marco legal do setor, a atuação das entidades formadoras e a articulação com o setor produtivo, enfatizando que a política já beneficiou mais de 6 milhões de brasileiros e conta com cerca de 740 mil contratos ativos.

A projeção da experiência brasileira nesse fórum regional favorece o intercâmbio de boas práticas para o fortalecimento das políticas de formação e inclusão profissional na América Latina. O valor estratégico do debate reside na adaptação pragmática dessas ferramentas a diferentes realidades nacionais, respeitando as assimetrias dos mercados de trabalho e a diversidade dos sistemas de educação profissional na região.



3 de novembro de 2026 — Tecnologia Espacial e Dados Geoespaciais: O Acordo-Quadro entre Brasil e Venezuela

Em votação simbólica, o Plenário do Senado Federal do Brasil aprovou o Projeto de Decreto Legislativo, que ratifica o Acordo-Quadro de Cooperação em Ciência e Tecnologia Espacial entre o Brasil e a Venezuela. O parecer, originalmente aprovado na Comissão de Relações Exteriores e Defesa Nacional (CRE), seguiu para promulgação, viabilizando um marco institucional estratégico para a cooperação bilateral em tecnologia soberana de observação da Terra.

Essa parceria com a Venezuela é de fundamental importância geopolítica e técnica para o Brasil pois permite o compartilhamento de recursos espaciais em telecomunicações, distribuição pública de dados geoespaciais e processamento de imagens de satélite para fins estritamente pacíficos. A execução do acordo ficará a cargo da Agência Espacial Brasileira (AEB)

e da Agência Bolivariana para Atividades Espaciais (ABAE), coordenadas por um comitê conjunto.

Embora o acordo tenha aguardado 18 anos por aprovação legislativa, evidenciando os desafios que os ciclos políticos impõem à cooperação Sul-Sul, seu valor prático para o setor de saúde pública e meio ambiente é expressivo.

O monitoramento por satélite é crucial para a vigilância de doenças sensíveis ao clima, resposta a desastres naturais, como demonstrado nos terremotos ocorridos na Venezuela e gestão ambiental transfronteiriça. Além disso, essa sinergia espacial reforça diretamente iniciativas regionais estratégicas, como o esforço conjunto entre os dois países para a eliminação da malária no Escudo das Guianas.



2 de novembro de 2026 – Brasil preside a nona rodada de negociação do Anexo PABS do Acordo de Pandemias da OMS

A 9ª reunião do Grupo de Trabalho Intergovernamental (IGWG-9) sobre o Acordo de Pandemias da OMS ocorre de 2 a 13 de novembro em Genebra, copresidida pelo Brasil e pelo Reino Unido. Na abertura, o Diretor-Geral da OMS, Tedros Adhanom, ressaltou que a definição do Sistema de Acesso a Patógenos e Repartição de Benefícios (PABS) é a última etapa pendente para a entrada em vigor do Acordo. Por conta dos impasses em aberto, os Estados-membros prorrogaram o prazo de negociação do anexo, sem o qual o tratado não pode ser assinado ou ratificado.

O ponto crítico da IGWG-9 é a proposta de um modelo "híbrido" apresentada por países desenvolvidos, que combina obrigações vinculantes para o envio de patógenos e dados genéticos com diretrizes voluntárias para a entrega de vacinas, medicamentos e diagnósticos. Países em desenvolvimento e organizações do Sul Global criticam a proposta, denunciando o risco de assegurar o acesso imediato da indústria às amostras sem a garantia equivalente de distribuição equitativa dos produtos finais.

Na copresidência dos trabalhos, a diplomacia brasileira busca mediar o impasse sem renunciar à agenda de equidade que lidera no multilateralismo, tornando a IGWG-9 um teste crucial para converter a liderança política em resultados concretos para o Sul Global.

Fiocruz na Cooperação Internacional

3 de novembro de 2026 — Em Defesa da Equidade em saúde: As Diretrizes Brasileiras para a Reforma da Arquitetura Global da Saúde

FIOCRUZ

Durante a Consulta Regional aos Países das Américas, organizada pela OPAS/OMS, o coordenador do Centro de Estudos Estratégicos da Fiocruz (CEE-Fiocruz), Rômulo Paes de Sousa, representante do Brasil na Força-Tarefa de Reforma da Arquitetura Global da Saúde da OMS, defendeu a construção de um sistema de saíde global mais equitativo, democrático e eficaz.



A proposta apresentada por Rômulo estrutura-se em quatro pilares fundamentais: o fortalecimento das capacidades nacionais para a condução de políticas próprias; a expansão da cooperação regional em regulação, pesquisa e produção de insumos; a consolidação da OMS como autoridade central de coordenação; e a garantia de financiamento internacional previsível, flexível e sustentável.

A recomendação estabelece a equidade, a solidariedade e a primazia do interesse público sobre os interesses comerciais como princípios transversais indispensáveis para corrigir as assimetrias no poder de decisão global.

Com apresentação prevista para a 80ª Assembleia Mundial da Saúde, em maio de 2027, as diretrizes da Força-Tarefa projetam o Brasil como voz ativa em defesa dos sistemas públicos e da ampliação da influência dos países de baixa e média renda na governança da saúde.

Em um cenário marcado pelo declínio do financiamento internacional e pela fragmentação entre a OMS, fundos verticais e parcerias público-privadas, a atuação estratégica da Fiocruz reitera bandeiras históricas do país, como a soberania na produção regional de vacinas e medicamentos.

29 de outubro de 2026 — A Presença da Fiocruz no WHS 2026: Fortalecimento das Capacidades Regionais e Cooperação em Saúde





Durante o *World Health Summit* (WHS) 2026, realizado entre 11 e 13 de outubro em Berlim sob o tema ***From Crisis to Resilience: Innovating for Health***, a Fiocruz desempenhou um papel central nos debates sobre a reforma da governança global da saúde, a preparação para futuras emergências de saúde, a produção sustentável de vacinas e o acesso equitativo às tecnologias médicas.

A delegação da Fiocruz defendeu uma arquitetura multilateral descentralizada e equilibrada, na qual os países mantenham a autonomia para definir suas prioridades nacionais, os blocos regionais ampliem sua capacidade de ação coletiva e os organismos globais concentrem-se nas funções subsidiárias que extrapolam as instâncias locais.

O fortalecimento das capacidades científicas e produtivas esteve no centro da agenda de resposta a emergências. A Vice-presidente de Saúde Global e Relações Internacionais da Fiocruz, Lourdes Oliveira, enfatizou a importância de estruturar redes transfronteiriças de cooperação capazes de traduzir alertas científicos precoces em respostas coordenadas, além de sublinharem a necessidade vital de manter plataformas de produção vacinal, capacitação de

força de trabalho e ecossistemas de inovação permanentemente ativos nos períodos Inter epidêmicos.

Em saúde digital, a Escola Nacional de Saúde Pública Sergio Arouca (Ensp/Fiocruz) liderou um painel trilateral com instituições da China e de Moçambique focado em governança de dados e infraestrutura tecnológica para o Sul Global. Adicionalmente, foi apresentado cinco propostas selecionadas na primeira chamada da *Coalizão Global para Produção Local e Regional, Inovação e Acesso Equitativo*, voltadas ao enfrentamento e controle vetorial da dengue.

Por fim, a participação marcou o início dos preparativos para a Conferência Regional do WHS de 2028, que será sediada no Rio de Janeiro e organizada pela Fiocruz sob o tema ***Saúde, democracia e equidade: construindo pontes para um futuro solidário e sustentável*.**

A atuação da Fundação em Berlim reafirma sua posição estratégica nos fóruns de formulação da agenda global, articulando pesquisa, inovação e diplomacia da saúde para projetar as perspectivas latino-americanas no centro das decisões internacionais.



28 de outubro de 2026 — Vigilância em Saúde Transfronteiriça: O Acordo Fiocruz-SES/MS para a Cooperação na Faixa de Fronteira

Firmado em 28 de outubro de 2026 e publicado no Diário Oficial da União em 3 de novembro, o Acordo de Cooperação Técnica nº 236/2026 entre a Fiocruz e a Secretaria de Estado de Saúde de Mato Grosso do Sul (SES/MS) estabelece um marco institucional de 5 anos voltado à vigilância epidemiológica na faixa de fronteira.

A parceria consolida a atuação histórica da Fiocruz no território sul-mato-grossense, integrando ações estratégicas com os países fronteiriços, Paraguai e Bolívia.

Do ponto de vista técnico, o instrumento prioriza o diagnóstico diferencial, a vigilância e a análise genética de agentes patógenos de relevância em saúde pública. Essa frente laboratorial é essencial para identificar com precisão o perfil de circulação viral e bacteriana na região e distinguir patologias com quadros clínicos febris similares.

Embora formalizado no âmbito jurídico nacional, o acordo gera impactos operacionais transfronteiriços diretos diante de enfermidades como dengue, chikungunya, tuberculose e malária, que não respeitam fronteiras, a eficácia do monitoramento depende do compartilhamento contínuo de dados e protocolos entre os países.

Com vigência de 60 meses (até outubro de 2031), o acordo confere previsibilidade técnica para adensar a cooperação subnacional e apoiar iniciativas de cooperação Sul-Sul de alcance local, alinhando-se a esforços conjuntos como a harmonização do calendário vacinal na fronteira.

2 a 6 de novembro – Projeto SCAPHeR: Fiocruz participa da Cooperação Internacional e Capacitação em Pesquisa Aplicada em Saúde

Coordenado pelo *Robert Koch Institute* (RKI), da Alemanha, no âmbito do Programa de Proteção à Saúde Global *(Health Protection Programme* — GHPP) do Ministério Federal da Saúde alemão, o projeto de Fortalecimento da capacidade em pesquisa aplicada em saúde

pública entre funcionários do serviço público nas regiões do Programa de Proteção à Saúde Global (SCAPHeR (*Strengthening Capacity in Applied Public Health Research among Public Service Staff in GHPP Regions*), tem como objetivo fortalecer as capacidades de pesquisa aplicada em saúde entre servidores públicos de países de baixa e média renda.

Com vigência entre 2026 e 2028, a iniciativa articula a cooperação entre Brasil, Namíbia e Jordânia.





A Fiocruz integra o consórcio de parceiros estratégicos ao lado do Ministério da Saúde e Serviços Sociais da Namíbia e do Centro de Controle de Doenças da Jordânia. A estruturação do projeto apoia-se em três eixos principais:

- **Formação de Pesquisadores**: Capacitação de 30 profissionais por meio do treinamento de capacitadores, preparando-os para multiplicar o conhecimento em suas instituições de origem.
- **Pesquisa Colaborativa:** Fomento a seis projetos de investigação aplicada, alinhados às prioridades de saúde pública dos países parceiros.
- **Redes de Colaboração**: Constituição de comunidades de prática para intercâmbio técnico, mentoria entre pares e difusão de saberes.

As investigações serão conduzidas diretamente pelos profissionais participantes, contando com financiamento, mentoria e suporte do RKI e da Fiocruz para a divulgação dos resultados.

O marco inicial das atividades presenciais ocorreu em Windhoek, Namíbia, entre 02 e 06 de novembro de 2026, reunindo os 30 bolsistas oriundos de 16 países da África e do Oriente Médio, sob a condução conjunta de pesquisadores do RKI e da Fiocruz, representada por Erica Kastrup (Vice-Presidência de Saúde Global e Relações Internacionais — VPSGRI) e Rafael Maciel de Freitas (Instituto Oswaldo Cruz — IOC).

Grupo do G-77

O G-77 é a maior organização intergovernamental de países em desenvolvimento dentro das Nações Unidas e sua missão é permitir que os países do Sul Global se articulem e promovam seus interesses econômicos coletivos e aumentem sua capacidade internacional de negociação conjunta dentro do sistema das Nações Unidas.

O G-77 é uma estrutura institucional permanente que se desenvolveu gradualmente, o que levou à criação de Capítulos com escritórios de ligação em Genebra (UNCTAD)[1], Nairóbi

[1] UNCTAD — Comércio de Desenvolvimento da ONU

(UNEP)[2], Paris (UNESCO)[3], Roma (FAO/IFAD)[4], Viena (UNIDO)[5] e Washington (G-24)[6]. Em 2026, o Uruguai assumiu a presidência pró-tempore, sucedendo o Iraque, que ocupou o cargo em 2025. Essa rotação segue o princípio geográfico do grupo, já que 2026 marca a vez do Grupo Latino-Americano e Caribenho (GRULAC) liderar a coalizão.

Destaques do G-77

4 de novembro de 2026 – Declaração realizada pela Delegação do Uruguai, em nome do G-77 & China sobre o plano diretor de infraestrutura (Capital Master Plan), por ocasião da parte principal da 81ª sessão do 5º Comitê da AGNU, responsável pelas questões administrativas e orçamentárias da ONU

O G-77 e a China observaram que todas as obras de construção e atividades administrativas de encerramento do Plano Mestre de Capital foram concluídas, com exceção dos trâmites associados ao processo arbitral remanescente. O Grupo expressou preocupação com a morosidade do litígio, que adia o encerramento financeiro do projeto e gera despesas jurídicas adicionais. Registraram que a audiência da terceira e última fase foi adiada para dezembro de 2026, com previsão de decisão entre o final de 2027 e o início de 2028 e solicitaram atualizações sobre os procedimentos e seus impactos financeiros.

O Grupo reconheceu os esforços do Escritório de Assuntos Jurídicos na defesa dos interesses da Organização, destacando a redução do passivo potencial estimado de aproximadamente 16 milhões para 5,6 milhões de dólares (excluindo juros e custos legais), além da possibilidade de reconvenções abaterem parte ou a totalidade dessa exposição.

No entanto, acompanharam a preocupação do Comitê Consultivo quanto ao aumento dos custos jurídicos, que acumularam cerca de 11,64 milhões de dólares até junho de 2026, somados a 830 mil dólares previstos para o restante do ano, e incentivaram que haja esforços contínuos para conter esses gastos e resolver a arbitragem de forma célere e mais econômica.

Além disso, o G-77 e a China observaram que o orçamento aprovado de cerca de 2,15 bilhões de dólares foi totalmente comprometido e que as despesas superaram a verba em 2,8 milhões de dólares até junho de 2026, sendo cobertas pelo orçamento regular do Departamento de Apoio Operacional.

Diante disso, o Grupo solicitou um balanço atualizado sobre despesas e fontes de financiamento para 2026 e 2027, reiterando que qualquer proposta de verba acima do orçamento máximo aprovado deve ser submetida à apreciação da Assembleia Geral.

Por fim, enfatizaram a importância de aplicar as lições aprendidas em projetos futuros e reafirmaram o compromisso do Grupo em atuar construtivamente para um encerramento financeiro responsável e transparente.

[2] UNEP — Programa das Nações Unidas para o Meio Ambiente
[3] UNESCO — Organização das Nações Unidas para Educação, Ciência e Cultura
[4] FAO — Organização para a Alimentação e Agricultura e IFAD — Fundo Internacional para o Desenvolvimento Agrícola
[5] UNIDO — Organização das Nações Unidas para o Desenvolvimento Industrial
[6] G-24 — Assuntos monetários internacionais e desenvolvimento

4 de novembro de 2026 – Declaração realizada pela Delegação do Uruguai, em nome do G-77 & China sobre construção e gestão de propriedades, na parte principal da 81ª sessão do 5º Comitê da AGNU, responsável pelas questões administrativas e orçamentárias da ONU

O G-77 e a China destacaram a importância dos projetos de construção e reforma da Organização como investimentos essenciais para a segurança, acessibilidade e sustentabilidade das instalações da ONU. Reafirmaram a necessidade de rigorosa supervisão e do cumprimento dos escopos, orçamentos e prazos aprovados pela Assembleia Geral, incentivando a utilização de competências e materiais locais nas compras, além de enfatizar a importância da manutenção contínua e da transferência efetiva de conhecimento para as equipes de gestão dos prédios.

Ao abordar o projeto do *Africa Hall* na Comissão Econômica para a África (ECA), o Grupo reconheceu seu valor histórico e cultural, acolhendo o progresso para o encerramento da obra e solicitando a resolução imediata dos defeitos remanescentes e da pendência sobre o imposto de valor agregado (IVA), com foco no funcionamento sustentável do Centro de Visitantes.

Em relação à Comissão Econômica para a América Latina e o Caribe (ECLAC), o Grupo destacou a contribuição do Edifício Norte para a sustentabilidade ambiental e defendeu que as falhas no telhado e na drenagem sejam corrigidas integralmente às custas do empreiteiro antes da aceitação final.

Na Comissão Econômica e Social para a Ásia e o Pacífico (ESCAP), celebraram a transição para a fase operacional, recomendando o monitoramento contínuo durante o período de garantia e a atenção ao *feedback* dos funcionários quanto a ruídos e privacidade.

Para esses três projetos, o Grupo solicitou um encerramento célere e a devolução transparente dos saldos remanescentes aos Estados-Membros.

Quanto ao escritório da ONU em Nairóbi (UNON), o Grupo acolheu os avanços na substituição dos blocos A-J e o fato de não haver pedido de verba adicional para 2027. Além disso, reiterou seu apoio ao Projeto de Instalações de Conferência do UNON, observando a manutenção do orçamento global e da meta de conclusão para setembro de 2029, enquanto enfatizou a necessidade de controle do cronograma, licitações transparentes e mobilização de contribuições voluntárias.

Por fim, sobre o Plano do Patrimônio Estratégico (SHP) em Genebra, o Grupo expressou preocupação com o atraso na conclusão do Edifício E para julho de 2028, ultrapassando o prazo fixado e solicitou medidas para conter custos e evitar novos desvios.

Reafirmaram que eventuais custos adicionais além do orçamento aprovado deverão ser financiados por contribuições voluntárias e que as recomendações da Junta de Auditores sobre controle de riscos e contratações devem ser implementadas com presteza, assegurando a conclusão bem-sucedida de todas as obras e a preservação dos recursos da Organização.

2 de novembro de 2026 – Declaração realizada pela Delegação do Uruguai, em nome do G-77 & China no debate geral do 4º Comitê da AGNU sobre o item 51 da ordem do dia: Questões relativas à informação. O 4º comitê é o Comitê especial sobre política e descolonização.

- **Adoção de Resoluções e Apoio ao DGC:** O Grupo dos 77 e China tomou nota do relatório do Secretário-Geral e celebrou a aprovação das resoluções por consenso na Comissão de Informação, reafirmando seu apoio ao trabalho do Departamento.

- **Combate à Desinformação e Riscos da IA:** Elogiaram o papel do DGC no combate ao discurso de ódio e à desinformação. Destacaram o potencial da inteligência artificial para o desenvolvimento, mas alertaram contra seu uso inadequado ou malicioso.
- **Inclusão Digital e Multilinguismo:** Enfatizaram a urgência de reduzir a exclusão digital e a necessidade de promover o multilinguismo em todas as atividades da ONU, celebrando a publicação das resoluções nos seis idiomas oficiais e defenderam o incentivo a conteúdos em línguas locais e indígenas.
- **Operações de Paz e Proteção a Jornalistas:** O Grupo insistiu com o DGC para reforçar a comunicação sobre as missões de paz para combater desinformações. Além disso, expressou profunda preocupação com os ataques a jornalistas, citando os casos no Líbano e em Gaza desde outubro de 2023 e cobrou a responsabilização dos agressores.
- **Eficiência Operacional e Engajamento Futuro:** Acolheram a adoção de revisar a as resoluções a cada dois anos, ao invés de anualmente, como uma medida para otimizar recursos e aumentar o impacto das relatorias, reafirmando o compromisso do Grupo em continuar colaborando para fortalecer a comunicação pública da ONU.

29 de outubro de 2026 – Declaração realizada pela Delegação do Uruguai, em nome do G-77 & China por ocasião da apresentação do projeto de resolução A/81/L8, intitulado "prorrogação do período preparatório que antecede a saída de Bangladesh e do Nepal da categoria de países menos desenvolvidos" no âmbito do item 9[7] da ordem do dia do Relatório do Conselho Econômico e Social

O Grupo destacou a importância de uma transição suave, sustentável e irreversível que preserve os avanços socioeconômicos conquistados. Ressaltaram que, desde a definição inicial da data de graduação pela AGNU para novembro de 2026, ambos os países enfrentaram sucessivos choques externos, como os efeitos remanescentes da pandemia do Covid-19, desastres climáticos, conflitos geopolíticos e perturbações no comércio internacional, somados a incertezas no emprego de migrantes, remessas e turismo, o que comprometeu a implementação de suas estratégias de transição.

Em consonância com as recomendações do ECOSOC e as avaliações do Comitê de Políticas de Desenvolvimento (CDP), o G-77 e a China propuseram, em caráter excepcional, a prorrogação do período preparatório por três anos, adiando a graduação para 24 de novembro de 2029.

Ficou registrado que, para Bangladesh, a extensão deverá estar condicionada ao avanço em reformas domésticas contra vulnerabilidades estruturais, enquanto para o Nepal será necessário um plano claro e com prazos definidos para ajustar sua estratégia de transição.

Ao agradecer às delegações envolvidas na negociação, o Grupo pediu os parceiros internacionais a oferecerem apoio previsível em financiamento, comércio e transferência de tecnologia, encorajando todos os Estados-Membros a adotarem a resolução por consenso.

[7] **Ponto 9 da Agenda:** Na estrutura organizada das sessões anuais da Assembleia Geral da ONU, atribui-se um número específico a cada grande tópico de discussão. O Ponto 9 é a sessão reservada para a apreciação do trabalho anual, das decisões e das recomendações submetidas pelo Conselho Econômico e Social (ECOSOC).

29 de outubro de 2026 – Declaração realizada pela Delegação do Uruguai, em nome do G-77 & China na reunião informal do grupo de trabalho "ad Hoc" sobre a revisão da implementação de mandatos

O G-77 e a China reiteraram que a revisão dos mandatos deve ser integralmente liderada pelos Estados-Membros e conduzida prioritariamente pelos órgãos que os criaram, respeitando suas autoridades e métodos de trabalho. O Grupo enfatizou que os mandatos permanecem válidos até que sejam totalmente cumpridos, expirados ou alterados pelos Estados-Membros, destacando que critérios como relevância, impacto e coerência devem servir apenas como orientação qualitativa flexível, sem desencadear o encerramento automático de acordos. Ressaltaram que a fragilidade na execução de um mandato decorrente da falta de recursos indica a necessidade de fortalecê-lo, e não de descartá-lo, rejeitando-se qualquer abordagem padronizada.

O Grupo defendeu a prioridade do pilar de desenvolvimento na iniciativa ONU80, exigindo que ganhos de eficiência sejam redirecionados para países programáticos e que os agrupamentos temáticos não permitam que restrições orçamentárias definam prioridades substantivas.

Por fim, solicitaram mais detalhes sobre a participação inclusiva nos projetos-piloto e um cronograma atualizado com tempo adequado para consultas, reafirmando que o arcabouço proposto é apenas consultivo e que sua aplicação não deve se antecipar ao consenso entre os Estados-Membros.

27 de outubro de 2026 – Declaração realizada pela Delegação do Uruguai, em nome do G-77 & China durante o debate sobre o item 37 da ordem do dia, intitulado "Necessidade de pôr fim ao embargo econômico, comercial e financeiro imposto pelos EUA contra Cuba

Principais Pontos Abordados

- **Manutenção e Endurecimento das Sanções:** O Grupo lamentou que o embargo persista há mais de seis décadas e criticou o reforço recente de medidas coercitivas, apontando-as como o maior obstáculo para a normalização das relações bilaterais. O impacto direto e indireto atinge setores vitais da economia cubana, como energia, saúde pública, agricultura, alimentação, comércio, turismo e setor bancário.
- **Efeitos Extraterritoriais e Impacto Econômico**: Expressaram profunda preocupação com a dimensão extraterritorial do embargo (especialmente a aplicação do Título III da Lei Helms-Burton), que pune transações comerciais e investimentos de terceiros países com Cuba, violando a liberdade de comércio internacional. O bloqueio a transações financeiras e a limitação de crédito e investimentos afetam diretamente o bem-estar da população cubana e inviabilizam o cumprimento dos Objetivos de Desenvolvimento Sustentável da Agenda 2030.
- **Crise Energética e Consequências Humanitárias:** O G-77 e a China denunciaram as medidas dos EUA para obstruir o fornecimento de petróleo a Cuba. A escassez de combustível afeta gravemente serviços essenciais como hospitais, escolas, saneamento básico, transporte público e produção de alimentos. Restrições bancárias também dificultam o acesso de Cuba a tecnologias de energia renovável e insumos humanitários.
- **Retirada da Lista de Países Patrocinadores do Terrorismo:** O G-77 e a China pediram fortemente a remoção imediata de Cuba da lista de estados patrocinadores do

terrorismo do Departamento de Estado dos EUA. O Grupo destacou que o país é reconhecido por sua cooperação Sul-Sul, amizade e solidariedade, e não por terrorismo. A inclusão nessa lista traz severos danos reputacionais e paralisa quase totalmente a capacidade de Cuba realizar operações bancárias internacionais.

- **Reconhecimento da Cooperação Médica Internacional:** O Grupo elogiou e defendeu a cooperação médica internacional de Cuba, que salvou milhares de vidas em diversos países em desenvolvimento, e rejeitaram qualquer tentativa de politizar ou barrar essa assistência médica.
- **Defesa do Direito Internacional e Apelo ao Fim do Bloqueio:** Reafirmaram o compromisso com os princípios da Carta da ONU, ou seja, a igualdade soberana dos Estados, não intervenção em assuntos internos, liberdade de navegação e resolução pacífica de conflitos. Destacaram que esta é a 34ª ocasião em que a AGNU vota pelo fim do bloqueio.

O Grupo dos 77 e China exigiu o fim imediato, completo e incondicional do embargo, ressaltando que isso é fundamental para o desenvolvimento de Cuba, o bem-estar de seu povo e a credibilidade do multilateralismo.

Movimento dos Países Não Alinhados (MNA)

O MNA é a maior coligação de países depois das Nações Unidas, criada em 1961, hoje, o movimento é composto por 121 Estados Membros de todas as partes do mundo. Existem ainda 17 estados e 10 organizações internacionais com status de observador.

O Gabinete de Coordenação é sediado na ONU, sendo o principal instrumento para dirigir o trabalho das forças-tarefa, comitês e grupos de trabalho do MNA. O trabalho diário do MNA é realizado por Grupos de Trabalho, em nome do Gabinete de Coordenação.

De 2024 a 2027, a presidência do MNA está a cargo da República de Uganda. O presidente de Uganda, Yoweri Museveni é o presidente do Movimento dos Não-Alinhados. A Delegação de Uganda junto às Nações Unidas é o representante do Presidente na ONU.

Destaques do MNA

5 de novembro de 2026 – Marrocos fala pelo MNA na abertura do debate sobre operações de paz e cobra apoio médico e financiamento às tropas

O 4º Comitê da AGNU (Política Especial e Descolonização) abriu a revisão anual das operações de manutenção da paz. Em declaração lida pelo Marrocos, o MNA reiterou que o Comitê Especial de Operações de Paz é o único foro da ONU com mandato para revisar o tema de forma abrangente, defendendo que o acompanhamento do relatório do Secretário-Geral seja conduzido pelos Estados-membros de maneira transparente e inclusiva.

O MNA reafirmou os três princípios básicos das missões, que são: consentimento das partes, imparcialidade e não uso da força (salvo em legítima defesa ou na proteção do mandato) e defendeu mandatos claros, realistas, priorizados e sequenciados, além de consultas regulares do Conselho de Segurança com os países anfitriões e os provedores de tropas e policiais.



No campo financeiro, o MNA manifestou profunda preocupação com a crise de liquidez da ONU, que atrasa o reembolso aos países contribuintes, e instou os Estados a quitarem suas contribuições em dia e sem condições. Destacou ainda que o ganho de custo-efetividade não pode ser confundido com cortes orçamentários indiscriminados: *melhorar não significa fazer menos.*

Na condição de maior bloco provedor de contingentes, o MNA exigiu medidas concretas de apoio médico, incluindo:

- Acesso a instalações médicas adequadas e cuidados de saúde mental;
- Fornecimento contínuo de insumos médicos;
- Sistemas mais ágeis de evacuação de feridos (CASEVAC) e evacuação médica (MEDEVAC).

Alertou também que acomodações precárias e higiene inadequada nas bases afetam o moral das tropas e podem levar a indisciplina.

Por fim, o grupo saudou a Reunião Ministerial de Manutenção da Paz de 2027, em Jacarta (coorganizada por Indonésia e Países Baixos), como oportunidade para firmar compromissos em capacitação, saúde e segurança.

Índia, Angola, Vietnã, Gâmbia, Senegal e Moçambique alinharam-se expressamente à declaração. A Índia, maior contribuinte histórico de tropas (mais de 300 mil militares em 50 missões e 184 mortos em serviço), defendeu missões mais bem financiadas, protegidas e representativas.

30 de outubro de 2026 – Primeiro Comitê aprova as resoluções do MNA sobre multilateralismo, desarmamento e desenvolvimento e normas ambientais

Esta notícia dá continuidade à cobertura da edição anterior sobre o MNA e o desarmamento. O 1º Comitê é responsável pelo Desarmamento e Segurança Internacional.

O 1º Comitê da Assembleia Geral da ONU aprovou três resoluções tradicionalmente apresentadas pela Indonésia em nome do Movimento dos Países Não Alinhados (MNA).

A primeira delas, dedicada à "**Promoção do multilateralismo na área de desarmamento e não proliferação**" (A/C.1/81/L.36), foi aprovada com 128 votos a favor, 6 contra (Argentina, Estados Unidos, Ilhas Marshall, Israel, Micronésia e Reino Unido) e 49 abstenções, apresentando um ligeiro aumento no apoio em relação ao ciclo de 2025 (que registrou 122–6–48). Esta resolução reafirma o multilateralismo e a negociação diplomática como os únicos caminhos legítimos para o controle de armas, a não proliferação e o desarmamento, rejeitando medidas e pressões de caráter unilateral.



A segunda resolução, sobre a "**Relação entre desarmamento e desenvolvimento"** (A/C.1/81/L.44), obteve amplo apoio, com 180 votos a favor, 1 contra (Estados Unidos) e 1 abstenção (Israel). O texto retoma uma tese histórica do MNA de que o volume expressivo de recursos alocados a gastos militares compromete o financiamento do desenvolvimento sustentável e o fortalecimento de sistemas de saúde.

Por fim, a resolução sobre a "**Observância de normas ambientais na elaboração e implementação de acordos de desarmamento e controle de armas"** (A/C.1/81/L.45) foi aprovada por 179 votos a favor, 1 contra (Estados Unidos) e 2 abstenções (Argentina e Israel), exigindo que o impacto ambiental seja formalmente considerado na negociação e execução de tratados de desarmamento.

Com o encerramento das sessões em 3 de novembro, o 1º Comitê encaminhou ao plenário um total de 70 propostas. O resultado dessas votações serve de importante termômetro diplomático para a 1ª Conferência de Revisão do Tratado sobre a Proibição de Armas Nucleares (TPNW), programada para ocorrer entre 30 de novembro e 4 de dezembro de 2026.

27 e 28 de outubro de 2026 — 27 e 28 de outubro de 2026 – MNA classifica embargo a Cuba como "punição coletiva" e destaca efeitos sobre a saúde[8]



Assim como o G-77 e a China, o MNA declarou que o bloqueio a Cuba atingiu níveis extremos e sem precedentes em 2026, mediante a obstrução ao fornecimento de petróleo, sanções a terceiros Estados e sanções secundárias contra bancos e empresas estrangeiras. O MNA classificou essas medidas coercitivas unilaterais, impostas por um Estado sem o aval do Conselho de Segurança, como uma forma de punição coletiva.

O impacto na saúde e na infraestrutura básica esteve no centro do pronunciamento. Apagões prolongados paralisaram hospitais, o abastecimento de água e a conservação de

[8] UN — GA/12800

alimentos, em um cenário agravado pelo fato de Cuba ter recebido um único petroleiro ao longo de dez meses.

O estrangulamento financeiro também paralisou operações essenciais: mais de 40 bancos estrangeiros recusaram-se a operar com o país e mais de 140 transferências foram bloqueadas, afetando inclusive compras de tecnologia solar e eólica e o transporte de mais de 2.900 toneladas de alimentos humanitários já contratados.

Complementando a denúncia, a ASEAN (representada por Singapura) informou que o desabastecimento causou a suspensão de quase 100 mil cirurgias na ilha, sendo mais de 11 mil em crianças. Em contrapartida, o MNA enalteceu a cooperação médica internacional oferecida por Cuba, cobrou a remoção do país da lista de Estados patrocinadores do terrorismo e, em apelo inédito em relação aos anos anteriores, instou a AGNU a mobilizar esforços para prevenir agressões militares contra a ilha, membro fundador do Movimento.

Em 28 de outubro, a AGNU aprovou pela 34ª vez a resolução A/81/L.5 contra o embargo, com 130 votos a favor, 17 contra e 25 abstenções. O resultado aponta um recuo expressivo em relação ao placar de 2025 (165–7–12), registrando o menor nível de apoio nas últimas duas décadas.

Embora países como Índia, Serra Leoa, Moçambique, Timor-Leste, Zimbábue, além do Grupo Africano e da ASEAN, tenham se alinhado formalmente ao MNA, a queda na votação mostrou a eficácia da pressão bilateral exercida pelos Estados Unidos, mediante ameaças de tarifas e restrições de vistos, denunciadas pelo chanceler cubano, a qual corroeu a maioria histórica tradicional, inclusive entre membros do próprio MNA.

Movimento Jovem dos Não Alinhados (NAMYO)

A Organização Jovem do Movimento dos Não-Alinhados (NAMYO) foi inaugurada oficialmente em outubro de 2021 em Baku no Azerbaijão e, desde então, vem atuando como uma plataforma ampla, criando oportunidades para que os jovens possam se manifestar, apresentar suas ideias e perspectivas em temas relacionados com a conjuntura política global capacitando os mais jovens para se tornarem líderes do futuro.

DESTAQUES

4 a 6 de novembro de 2026 – NAMYO lança série *#ClimateByNumbers* e apresenta as demandas da juventude para a COP31

Às vésperas da 31ª Conferência das Partes da Convenção-Quadro das Nações Unidas sobre Mudança do Clima (COP31), marcada para 9 a 20 de novembro de 2026 em Antália, na Turquia, a NAMYO publicou uma série de conteúdos sobre a transformação de compromissos climáticos em ação concreta.

A organização explicou o modelo inédito de liderança compartilhada da conferência. A Turquia sedia o encontro e exerce a Presidência da COP31, enquanto a Austrália preside as negociações.

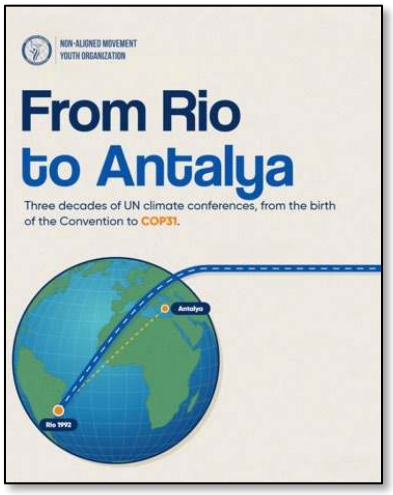



Com base em dados da Convenção-Quadro (UNFCCC), a NAMYO apresentou as seis metas globais de implementação que a Presidência da COP31 propõe para 2035.

1. **Eletrificação:** elevar a 35% a participação da eletricidade no consumo final de energia (Compromisso Global de Eletrificação “35 by 35”);
2. **Resíduo zero e metano:** reduzir em 50% o crescimento projetado dos resíduos;
3. **Cidades e edifícios resilientes:** cortar no mínimo 25% da intensidade energética das edificações;
4. **Industrialização verde:** alcançar no mínimo 15% de uso circular de materiais;
5. **Consciência climática para todos:** educação e agricultura resiliente;
6. **Ponte de Implementação Climática (BRIDGE):** converter compromissos em projetos prontos para receber investimento.

A BRIDGE, em parceria com o Programa das Nações Unidas para o Desenvolvimento (PNUD), pretende transformar as Contribuições Nacionalmente Determinadas (NDCs) e os Planos Nacionais de Adaptação (NAPs) em carteiras de projetos financiáveis.

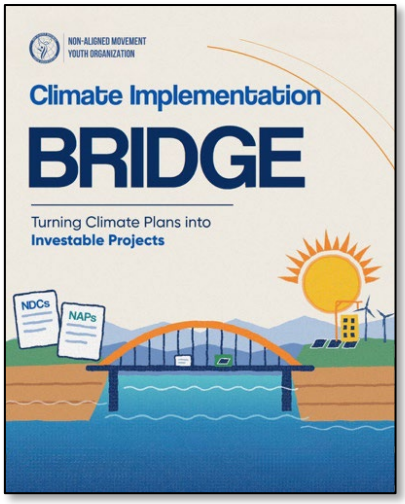

Os cinco países-pilotos, anunciados em 24 de setembro, são Etiópia, Fiji, Indonésia, Paquistão e Uzbequistão, todos membros do MNA.

Vale lembrar que Uzbequistão assumirá a presidência do MNA em 2027. Segundo a agência Reuters, citada pela NAMYO, o presidente da COP31 estima que o pacote possa reduzir de 8,5 a 10 gigatoneladas de CO_2 até 2035.

A própria organização ressaltou que se trata de potencial projetado, e não de redução já alcançada. Na série ***#ClimateByNumbers***, a NAMYO destacou quatro indicadores:

1. a Terra está cerca de 1,42°C mais quente que no período pré-industrial (1850–1900);
2. mais de 19% dos alimentos produzidos são desperdiçados;
3. até 10% das emissões globais de gases de efeito estufa estão associadas a alimentos que não chegam a ser consumidos;
4. o déficit de emissões até 2030, isto é, a diferença entre o corte necessário para limitar o aquecimento a 1,5°C e a trajetória atual, é estimado em 20 gigatoneladas de CO_2 equivalente.

A organização também listou cinco demandas dos jovens para a COP31:

1. um lugar real à mesa de decisão;
2. justiça climática para o Sul Global;
3. educação climática em todas as escolas;
4. financiamento para soluções lideradas por jovens;
5. promessas que se convertam em ação.

O lema da série resume o tom: "**Não decidam por nós. Decidam conosco**". A campanha dá continuidade à atuação da NAMYO no Fórum Mundial da Alimentação, em outubro, e conecta sistemas alimentares, insegurança nutricional e clima. Esse vínculo é direto para a saúde global, já que a fome e a desnutrição estão entre os principais determinantes sociais da saúde.

3 de novembro de 2026 – NAMYO e Conselho da Juventude Afro-Árabe assinam memorando de cooperação



A NAMYO e o Conselho da Juventude Afro-Árabe (AAYC) assinaram um Memorando de Entendimento para fortalecer a cooperação institucional e ampliar as oportunidades de participação de jovens. O AAYC reúne os jovens dos países africanos e árabes, num arco geográfico que coincide em grande parte com a base de membros do MNA.

O acordo formaliza uma parceria que já vinha em curso: em julho de 2026, as duas organizações organizaram em Londres um fórum com a diáspora.

1º de novembro de 2026 – NAMYO realiza cerimônia de transmissão de cargo e inicia gestão de Bala-Shagari



A NAMYO realizou a cerimônia de transmissão de cargo para o mandato da nova gestão, marcando a posse do nigeriano Muhammad Bello Bala-Shagari — o primeiro presidente eleito por votação direta na história da entidade.

Com a ratificação do Acordo de Sede pelo Azerbaijão, embora a liderança política passe para o continente africano, a estrutura administrativa da organização continuará sediada em Baku.

31 de outubro de 2026 – *#SaturdaySeries* da NAMYO debate a política externa do Azerbaijão para o Oriente Médio e a África



A NAMYO realizou mais uma edição da *#SaturdaySeries*, ciclo de debates que conecta jovens dos países-membros a diplomatas.

O encontro contou com a participação do chefe da Diretoria de Oriente Médio e África do Ministério das Relações Exteriores do Azerbaijão, que abordou a presença dessas duas regiões na política externa do país.

A atividade dá continuidade à palestra de 17 de outubro sobre diplomacia econômica e reforça a estratégia de aproximação do NAMYO com o continente africano, bloco que representa a maior parcela dos membros do MNA jovem.

28 de outubro de 2026 – Secretário-Geral da OCI encontra bolsistas de países islâmicos na sede da NAMYO



O Secretário-Geral da Organização para a Cooperação Islâmica (OCI) encontrou-se na sede da NAMYO, com estudantes de países-membros da OCI que estudam no Azerbaijão com bolsas do governo azerbaijano. O programa já beneficiou cerca de 350 jovens de 46 países. O Secretário-Geral apresentou as prioridades futuras da OCI e o papel da juventude no alcance dessas metas.

Foram debatidos o papel dos jovens como embaixadores da diplomacia cultural, a solidariedade no mundo islâmico e o diálogo intercultural. A escolha da sede da NAMYO como local do encontro reforça o uso do espaço como ponto de articulação entre o MNA e outras organizações do Sul Global, já que 57 países integram a OCI, em grande parte também membros do Movimento.

27 de outubro de 2026 – NAMYO recebe a chanceler da Guiné-Bissau em sua sede em Baku



A NAMYO recebeu a ministra dos Negócios Estrangeiros da Guiné-Bissau, que conheceu a organização. É a primeira visita de alto nível registrada após a ratificação do Acordo de Sede e a eleição de Bala-Shagari. O episódio mostra bem como a NAMYO está se aproximando da África e neste caso, um país de língua portuguesa. A Guiné-Bissau já havia discutido com o Azerbaijão e com o Uzbequistão, futuro presidente do MNA, a cooperação no âmbito do Movimento.

Centro Sul

O Centro Sul é uma organização intergovernamental de nações em desenvolvimento, com sede em Genebra, na Suíça, criada em 1995, que funciona como um *think tank* de reflexão e ação política em prol do Sul global.

O Centro Sul realiza pesquisas voltadas para políticas públicas sobre questões-chave de desenvolvimento e apoia os países em desenvolvimento a participarem efetivamente de processos de negociação internacional relevantes para a consecução dos ODS.

O Centro Sul também oferece assistência técnica e capacitação em diversas áreas dentro do seu programa de trabalho. O Centro promove a unidade do Sul, reconhecendo a diversidade de interesses e prioridades nacionais.

O Centro Sul sucedeu a Comissão do Sul, cujo principal objetivo era fortalecer a cooperação Sul-Sul nos assuntos internacionais. Em 2025, celebrou seu 30º aniversário.

Notícias de destaque

5 de novembro de 2026 – Centro Sul lança suas prioridades de investimentos até 2028

O Centro Sul lançou um *Investment Case* — documento estratégico voltado à captação de recursos e ao estabelecimento de metas de arrecadação. No texto, a organização ressalta sua governança colegiada, composta por 54 Estados-Membros, e destaca mais de três décadas de atuação ao lado de governos do Sul Global em fóruns multilaterais decisivos, como OMS, OMPI, OMC e ONU. Sua agenda abrange temas centrais da governança global, incluindo acesso a medicamentos, comércio, investimentos, tributação, mudanças climáticas e economia digital.



O documento convoca os países em desenvolvimento a investirem no fortalecimento do Centro Sul como uma instituição própria — estimulando contribuições dos atuais membros e a adesão de novos Estados, além de buscar o engajamento de parceiros e doadores internacionais.

O lançamento ocorreu em um momento estratégico, pois coincide com o início do processo de sucessão do seu Diretor Executivo e com a retração global do financiamento à cooperação internacional, refletindo o empenho da instituição em assegurar sua sustentabilidade financeira de longo prazo.

4 de novembro de 2026 – Evento paralelo da OMPI pede a entrada em vigor antecipada e a implementação efetiva do Tratado GRATK

A Missão Permanente do Irã e o Centro Sul promoveram um evento paralelo às deliberações do 1º Comitê da AGNU (responsável pelo desarmamento e segurança internacional) focado nos desdobramentos do Tratado sobre Propriedade Intelectual, Recursos Genéticos e Conhecimentos Tradicionais Associados (GRATK).



Adotado em maio de 2024 sob os auspícios da Organização Mundial de Propriedade Intelectual (OMPI), o instrumento estabelece a obrigatoriedade de divulgar a origem desses recursos em pedidos de patentes. Contudo, com a adesão de apenas quatro países até o momento (Albânia, Malaui, Peru e Uganda), ainda restam 11 ratificações para que o acordo alcance o quórum necessário de entrada em vigor.

Durante a sessão, o Irã apresentou sua estratégia de antecipar a implementação das normas no plano nacional a fim de evitar lacunas jurídicas. O Centro Sul ponderou que o GRATK

representa um padrão mínimo, não assegurando, por si só, a efetiva repartição de benefícios, devendo ser complementado por exigências nacionais mais amplas de divulgação, mecanismos de oposição prévia à concessão de patentes e articulação com as autoridades de biodiversidade. Para impulsionar a adesão global, a Nigéria anunciou a criação do grupo inter-regional *"Founding Friends"*, voltado a acelerar os processos de ratificação.

Embora o GRATK constitua um marco histórico no combate à biopirataria, a morosidade em sua ratificação evidencia o desafio de transformar conquistas diplomáticas em ferramentas operacionais. Essa pauta se conecta diretamente às negociações do sistema PABS (*Pathogen Access and Benefit-Sharing*) no âmbito da OMS, dividindo a mesma premissa central de garantir a repartição justa dos benefícios derivados dos recursos biológicos e dados genéticos do Sul Global.

Para o Brasil, como país mega diverso, a consolidação desse marco normativo é de relevância estratégica.



2 de novembro de 2026 – Reunião com o Ministro da Justiça e Segurança do Suriname sobre a Revisão Periódica Universal

O Diretor Executivo do Centro Sul, Carlos Correa, reuniu-se com o Ministro da Justiça e Segurança, a Representante Permanente em Genebra e o Chefe do Bureau de Direitos Humanos do Suriname. O encontro ocorreu durante a apresentação do 4º relatório nacional do país na Revisão Periódica Universal (RPU) do Conselho de Direitos Humanos, referente ao ciclo 2021–2026. O documento contou com o apoio técnico do Centro Sul, e a adoção formal de suas recomendações está agendada para 13 de novembro.

Durante o encontro, as discussões se concentraram na capacitação institucional para a elaboração de relatórios da Revisão Periódica Universal, utilizando o *toolkit* prático desenvolvido pelo Centro Sul e no fortalecimento da defesa de um multilateralismo inclusivo.

30 de outubro de 2026 – Aberto o processo de sucessão do Diretor Executivo do Centro Sul

O Conselho do Centro Sul anunciou a abertura do processo seletivo para o cargo de Diretor Executivo da instituição, convidando candidaturas de cidadãos de seus 54 Estados-Membros e de países do Grupo dos 77 + China.

Criado em 1994, o Centro Sul atua como a organização intergovernamental de pesquisa de políticas públicas do Sul Global, oferecendo análise estratégica, assistência técnica e capacitação a governos em negociações multilaterais. Suas áreas prioritárias abrangem comércio internacional, financiamento para o desenvolvimento, saúde global, propriedade intelectual, clima, biodiversidade, tributação e cooperação Sul-Sul.

A governança da entidade fundamenta-se em três pilares: o Conselho de Representantes, o Board executivo e o Secretariado, este último liderado pelo Diretor Executivo e responsável pela execução operacional das atividades.



30 de outubro de 2026 – Centro Sul e Plataforma de ONGs do Sul Global discutem resiliência diante dos desafios geopolíticos

O Diretor Executivo do Centro Sul reuniu-se com o Secretário-Geral Adjunto para a América Latina da Plataforma de ONGs do Sul Global (GSNP). A GSNP é uma rede internacional e inter-regional da sociedade civil — lançada oficialmente em Baku e que articula entidades de diversos países em desenvolvimento.

A pauta do encontro concentrou-se na análise do cenário geopolítico sob a perspectiva do engajamento construtivo, da solidariedade institucional e do fortalecimento do multilateralismo.

Durante a conversa, foram definidos mecanismos práticos para consolidar a parceria e coordenar ações conjuntas entre as duas instituições.



29 e 30 de outubro de 2026 – Centro Sul no Fórum Social do Conselho de Direitos Humanos: direito à saúde acima dos privilégios de propriedade intelectual

O Conselho de Direitos Humanos da ONU promoveu em Genebra o Fórum Social de 2026. O encontro foi dedicado ao tema ***"a contribuição da cooperação e da solidariedade internacionais, incluindo a cooperação Sul-Sul, para a realização do direito de todos ao mais alto nível possível de saúde física e mental"***.

Em suas apresentações, o Centro Sul enfatizou que os privilégios comerciais da propriedade intelectual não podem se sobrepor ao direito fundamental à saúde, recomendando três medidas centrais:

1. **Combate ao *Evergreening*[9]:** Implementação de um exame rigoroso de patentes para impedir a formação de redes de proteção abusivas que estendem indevidamente monopólios farmacêuticos.
2. **Reforma das Licenças Compulsórias no TRIPS:** Eliminação das restrições do Artigo 31(f)[10] do Acordo TRIPS, que exige o atendimento "predominantemente" do mercado interno e limita a exportação e importação de medicamentos genéricos para países desprovidos de capacidade fabril.
3. **Equidade na OMS:** Consolidação de compromissos vinculantes de equidade no âmbito do mecanismo Sistema de Acesso a Patógenos e Repartição de Benefícios (PABS) da Organização Mundial da Saúde.

[9] **E*vergreening*** é a prática de estender artificialmente a duração da proteção de uma patente, mantendo o monopólio comercial sobre um produto (como um medicamento) para além do prazo legal original de 20 anos.

[10] O Artigo 31(f) do Acordo TRIPS (Acordo sobre Aspectos dos Direitos de Propriedade Intelectual Relacionados ao Comércio da OMC) estabelece a restrição territorial para a concessão de licenças compulsórias (conhecidas popularmente como "quebra de patentes").



28 de outubro de 2026 – Centro Sul saúda nova resolução da AGNU pelo fim do embargo a Cuba

Pela 34ª vez, a AGNU aprovou a resolução que exige o fim do embargo econômico, comercial e financeiro imposto pelos Estados Unidos contra Cuba (A/81/L.5). A retratação na margem de aprovação sinalizou uma crescente pressão diplomática sobre os votos do Sul Global em uma pauta historicamente consensual.

O Centro Sul saudou a adoção da resolução e destacou sua contribuição para o relatório anual do Secretário-Geral da ONU sobre o tema. Em consonância com as posições históricas do G-77 + China e do MNA (já destacados neste informe), o Centro Sul a rechaçou categoricamente as medidas coercitivas unilaterais aplicadas a Cuba. Sob o prisma da saúde pública e dos direitos humanos, a gravidade do cenário foi reiterada pelo chanceler cubano Bruno Rodríguez, que apontou a escassez severa de medicamentos, alimentos e combustível como impactos diretos do bloqueio sobre a população.

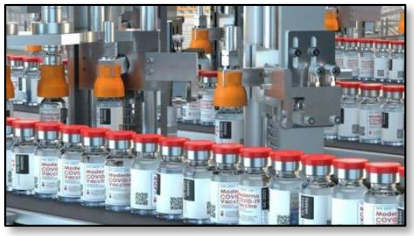

27 de outubro de 2026 – Centro Sul reúne delegados do Sul Global sobre o Anexo PABS antes da IGWG9

Em preparação para a 9ª reunião do Grupo de Trabalho Intergovernamental de Negociação (INB/IGWG-9), o Centro Sul promoveu um encontro preparatório com delegados de países em desenvolvimento para alinhar posições sobre o Anexo do Sistema de Acesso a Patógenos e Repartição de Benefícios (PABS). As deliberações estruturaram-se em três eixos prioritários:

1. **Alinhamento Normativo:** Garantir plena coerência com os marcos internacionais de biodiversidade, especificamente a Convenção sobre Diversidade Biológica (CDB) e o Protocolo de Nagoya.
2. **Rastreabilidade de Dados:** Implementar "passaportes de dados" com identificadores persistentes centralizados na OMS, assegurando a transparência no acesso às sequências genéticas.
3. **Mecanismos de Equidade e Acesso Real:** Estabelecer contratos padronizados previamente firmados com fabricantes, garantindo à OMS uma cota reserva de produção em tempo real (vacinas, tratamentos e diagnósticos) para distribuição equitativa durante emergências de saúde pública.

Publicações do Centro Sul – julho a setembro de 2026

SOUTH CENTRE

Acesso documentos de pesquisa em diversos idiomas

Resumos de políticas

Visões do Sul e muito mais.



6 de novembro de 2026 – Inteligência Artificial e Direitos de Propriedade Intelectual: Preservando a Santidade da Criatividade Humana

Kishore Singh

O avanço da inteligência artificial generativa baseou-se, em larga escala, no uso não autorizado e não remunerado de obras protegidas por direitos autorais para o treinamento de grandes modelos de linguagem. Essa dinâmica transformou a defesa da criação humana frente às grandes empresas de tecnologia em um dilema ético global e em um campo de disputa judicial.

A jurisprudência em formação aponta para um cenário crescentemente favorável aos criadores. Processos emblemáticos, como a ação do *New York Times* contra a OpenAI, os litígios *Getty Images* e *Anderson* contra a Stability AI e o processo movido pela agência indiana ANI em Délhi, somam-se a marcos decisivos, a exemplo da decisão *Thaler v. Register of Copyrights* (que fixou a autoria humana como requisito indispensável do direito autoral) e do acordo da Anthropic, que previu reparações de cerca de US$ 3 mil por obra em um acervo de 500 mil livros.

Fundamentado no Artigo 27 da Declaração Universal dos Direitos Humanos, na Convenção de 1952 da UNESCO[11] e no Tratado de Direitos Autorais da OMPI de 1996[12], o debate reafirma a proteção dos interesses morais e materiais dos autores. Sob a perspectiva regulatória, alinhada à Lei de IA da União Europeia, à sua Diretiva de Mercado Único Digital e às consultas públicas do Reino Unido, sustenta-se que o foco não deve ser a adaptação da propriedade intelectual à IA, mas o enquadramento da IA aos tratados internacionais vigentes.

Para estruturar essa governança, foi proposto cinco diretrizes centrais: a recusa de proteção a obras geradas exclusivamente por IA; a restrição da autoria a pessoas físicas; a obrigatoriedade do consentimento prévio para treinamento de modelos; o tratamento da IA como ferramenta complementar (e não substitutiva); e o combate aos impactos da tecnologia sobre a capacidade crítica e criativa humana.

Por fim, o texto alerta que a concentração do desenvolvimento de IA no Norte Global reproduz antigas assimetrias coloniais, nas quais insumos culturais e intelectuais globais alimentam modelos cujos dividendos econômicos e tecnológicos permanecem retidos em poucas corporações.

---

[11] **Artigo 27 da Declaração Universal dos Direitos Humanos** se divide em dois parágrafos complementares que buscam equilibrar o acesso da sociedade ao conhecimento com a proteção dos autores:

1. **Acesso e Participação (Parágrafo 1):** *"Todo homem tem o direito de participar livremente da vida cultural da comunidade, de fruir as artes e de participar do processo científico e de seus benefícios."*
2. **Proteção ao Criador (Parágrafo 2):** *"Todo homem tem direito à proteção dos interesses morais e materiais decorrentes de qualquer produção científica, literária ou artística da qual seja autor."*

[12] O **Tratado da OMPI sobre Direito de Autor (WCT — *WIPO Copyright Treaty*)**, adotado em 1996, é um acordo especial no âmbito da Convenção de Berna voltado para a proteção das obras e dos direitos de seus criadores no ambiente digital.

Essa crítica se conecta aos posicionamentos do Centro Sul em pautas como a repartição de benefícios sobre dados genéticos (PABS) e o Tratado GRATK da OMPI.

A publicação do *Policy Brief 163*, publicada nos Cadernos Fiocruz 18, somada aos debates na OMPI e no Diálogo Global sobre Governança de IA da ONU, será o teste decisivo sobre se a regulação da IA atenderá ao interesse multilateral ou apenas às potências tecnológicas.

Declarações

4 de novembro de 2026 – Declaração do Centro Sul na 38ª sessão do Comitê Permanente sobre o Direito de Patentes (SCP38) da OMPI

Na 38ª sessão do Comitê Permanente sobre o Direito de Patentes (SCP) da Organização Mundial da Propriedade Intelectual (OMPI), realizada em Genebra em formato híbrido, o Centro Sul afirmou que o comitê deve preservar o espaço político nacional e apoiar políticas de patentes orientadas ao desenvolvimento, em vez de harmonizar padrões de proteção. Defendeu ainda o uso das flexibilidades do Acordo TRIPS e pediu mais análise sobre exceções para uso privado e não comercial, atenção aos sistemas de oposição e salvaguardas contra o *evergreening*[13] por meio de pedidos divisionais. A pauta incluiu um estudo da Secretaria sobre transferência de tecnologia nos setores de saúde e tecnologias verdes.

25 de outubro de 2026 – Declaração do Centro Sul sobre a reforma holística dos Acordos Internacionais de Investimento no WIF2026, em Doha


SOUTH CENTRE

UN Trade and Development (UNCTAD)

World Investment Forum - 2026

High -Level International Investment Agreements Conference

Statement – South Centre

Doha – Qatar, October 2026

For over 30 years, the South Centre has worked with developing countries to build a fairer, more inclusive international economic architecture. Part of these efforts has focused on international investment reform, aiming to deliver better investment, not merely more.

O 9º Fórum Mundial de Investimento (WIF 2026) foi realizado de 25 a 27 de outubro em Doha, organizado pela ONU Comércio e Desenvolvimento (UNCTAD) em parceria com o Estado do Catar, sob o tema *"**Investing in the Future**"*.

Durante a Conferência de Alto Nível sobre Acordos Internacionais de Investimento (IIAs), o Centro Sul defendeu uma reforma holística desse sistema, sustentando que a governança do investimento não pode operar como um regime isolado concebido exclusivamente para a proteção dos investidores. Para ao Centro Sul, o sucesso das políticas de investimento não se mede apenas pelo volume de capital atraído, mas pela qualidade dos aportes no fortalecimento da capacidade produtiva local, na geração de empregos dignos e no impulso a uma transição ecológica justa.

O Centro Sul enfatizou que o aprimoramento da redação em novos acordos é insuficiente enquanto permanecerem vigentes tratados obsoletos dotados de amplas cláusulas de sobrevivência (*survival clauses*). Diante disso, pressionou os Estados a articularem interpretações conjuntas, emendas, consolidações e rescisões coordenadas do acervo normativo existente.

[13] ***Evergreening*** é a prática de estender artificialmente a duração da proteção de uma patente, mantendo o monopólio comercial sobre um produto (como um medicamento) para além do prazo legal original de 20 anos.

O Centro Sul destacou o lançamento dos Princípios Orientadores para a Reforma dos IIAs, que preservam o dever estatal de regular e reafirmou a parceria estratégica com a UNCTAD na área da pesquisa, assistência técnica e capacitação no âmbito da cooperação Sul-Sul.

De acordo com a UNCTAD, o WIF 2026 reuniu mais de 7.000 participantes e culminou na adoção do *Doha Global Investment Action Framework*, que consolida mais de 20 entregas estratégicas em seis áreas prioritárias e o anúncio de 9 parcerias formais.

A reforma dos IIAs é de relevância direta para a saúde global: os mecanismos tradicionais de solução de controvérsias entre Investidor e Estado (ISDS) frequentemente restringem o espaço regulatório dos países em políticas de saúde pública, como demonstrado em litígios históricos envolvendo o controle do tabagismo e a proteção de patentes farmacêuticas.