Vozes do Sul Global

Voces del Sur Global

Voices of the Global South

Regina Ungerer, Erica Kastrup, Rychard L. Monteiro, Ana Luiza Moreno e Beatriz Araujo

Resumo: O UNOSSC destacou o relatório de 2026 do Secretário-Geral da ONU sobre o estado da cooperação Sul-Sul e triangular como eixos fundamentais, horizontais e complementares para os ODS. Para avançar com a Aliança Global para a Cooperação Sul-Sul e triangular, o UNOSSC enfatizou avanços institucionais e alianças estratégicas no Sul Global, como o Marrocos que impulsiona a digitalização e governança de dados na administração pública; Portugal que fortalece a cooperação triangular focada na economia azul com o apoio do Camões, I.P.; a Índia que financia projetos de saúde materna em Ruanda e fortificação nutricional em Laos; enquanto China e Turquia vêm apoiando capacitações globais com a UNDRR e a OPAS para a redução do risco de desastres habitacionais sob o Marco de Sendai. O Brasil vem fortalecendo sua cooperação Sul-Sul por meio de parcerias estratégicas, intercâmbio técnico e soberania institucional. Em recursos hídricos, avançou na gestão transfronteiriça com o Peru (ANA/ABC) e assinou acordo com a China para segurança hídrica e adaptação climática. Na saúde, a Abrasco fechou parceria com a sul-africana PHASA, enquanto a Fiocruz sediou reunião na CPLP sobre saúde migratória, articulada ao fomento do CNPq (ProÁfrica). Em nutrição, o FNDE destacou o PNAE no Fórum Mundial da Alimentação em Roma junto ao Centro de Excelência contra a Fome do PMA. Por fim, o MDHC e a União Africana firmaram acordo inédito de preservação da memória histórica e reparações. O G-77 e a China começaram ativamente os trabalhos na 81ª sessão da AGNU, reafirmando o compromisso com o multilateralismo, o direito internacional e o desenvolvimento sustentável. O Grupo cobrou o fim de sanções e medidas coercitivas unilaterais que afetam o Sul Global, defendeu a estabilidade financeira e orçamentária da ONU e exigiu recursos adequados para combater a pobreza e a crise climática. Na pauta econômica e social, destacaram a urgência de reformar a arquitetura financeira internacional, ampliar o financiamento para países em desenvolvimento e fortalecer a cooperação Sul-Sul e triangular. Além disso, reiteraram posições históricas sobre descolonização, incluindo a soberania das Ilhas Malvinas, o combate ao racismo e a defesa do Estado de Direito. O MNA e sua vertente jovem, NAMYO, lideraram articulações estratégicas no cenário multilateral. No 1º Comitê da AGNU, o MNA rejeitou a militarização do espaço sideral, criticou sanções unilaterais a satélites e cobrou o desarmamento nuclear definitivo, enfatizando as aplicações pacíficas das tecnologias espaço-atômicas na saúde e na telemedicina. Paralelamente, o Nepal defendeu a justiça climática e financiamentos por perdas e danos para fortalecer sistemas de saúde afetados por tragédias no Himalaia em agosto de 2026. Por fim, a NAMYO consolidou sua sede no Azerbaijão e impulsionou a liderança jovem no Fórum Mundial da Alimentação da FAO, articulando sustentabilidade agroalimentar, diplomacia econômica e resiliência climática para o Sul Global. O Centro Sul fortaleceu sua agenda alinhando prioridades estratégicas e cooperação técnica com governos do Paquistão, Filipinas e Angola, com foco na soberania sanitária, economia digital, migração e reforma da arquitetura tributária. Na esfera multilateral, o Centro Sul confirmou participação no Fórum Social do Conselho de Direitos Humanos da ONU para debater

o direito à saúde e acompanhou a 33.ª sessão do Comitê de Peritos Tributários da ONU, defendendo a tributação justa da economia digital e a consolidação da Convenção-Quadro até 2027. Por fim, publicou uma nota técnica no GT III da UNCITRAL propondo maior rigor e previsibilidade na avaliação de danos em arbitragens internacionais (ISDS) para proteger o orçamento de países em desenvolvimento, além de receber estudantes da HTW Berlin para debates sobre governança global.

Palavras-chave: Cooperação Sul-Sul; UNOSSC; G-77 e China; Movimento dos Não-Alinhados; Centro Sul.

Resumen: *La UNOSSC destacó el informe de 2026 del secretario general de la ONU sobre el estado de la cooperación Sur-Sur y triangular como ejes fundamentales, horizontales y complementarios para los ODS. Para avanzar con la Alianza Global para la Cooperación Sur-Sur y Triangular, la UNOSSC enfatizó avances institucionales y alianzas estratégicas en el Sur Global, como Marruecos, que impulsa la digitalización y la gobernanza de datos en la administración pública; Portugal, que fortalece la cooperación triangular enfocada en la economía azul con el apoyo de Camões, I.P.; India, que financia proyectos de salud materna en Ruanda y fortificación nutricional en Laos; mientras que China y Turquía han venido apoyando capacitaciones globales con la UNDRR y la OPS para la reducción del riesgo de desastres habitacionales en el marco de Sendai. Brasil está fortaleciendo su cooperación Sur-Sur mediante alianzas estratégicas, intercambio técnico y soberanía institucional. En recursos hídricos, avanzó en la gestión transfronteriza con Perú (ANA/ABC) y firmó un acuerdo con China para la seguridad hídrica y la adaptación climática. En salud, la Abrasco cerró una alianza con la sudafricana PHASA, mientras que la Fiocruz albergó una reunión con la CPLP sobre salud migratoria, articulada con el fomento del CNPq (ProÁfrica). En nutrición, el FNDE destacó el PNAE en el Foro Mundial de la Alimentación en Roma junto con el Centro de Excelencia contra el Hambre del PMA. Por último, el MDHC y la Unión Africana firmaron un acuerdo inédito de preservación de la memoria histórica y reparaciones. El G-77 y China iniciaron activamente sus trabajos en el 81.º período de sesiones de la AGNU, reafirmando su compromiso con el multilateralismo, el derecho internacional y el desarrollo sostenible. El Grupo exigió el fin de las sanciones y medidas coercitivas unilaterales que afectan al Sur Global, defendió la estabilidad financiera y presupuestaria de la ONU y demandó recursos adecuados para combatir la pobreza y la crisis climática. En la agenda económica y social, destacaron la urgencia de reformar la arquitectura financiera internacional, ampliar el financiamiento para los países en desarrollo y fortalecer la cooperación Sur-Sur y triangular. Además, reiteraron posiciones históricas sobre descolonización, incluida la soberanía sobre las Islas Malvinas, la lucha contra el racismo y la defensa del Estado de Derecho. El MNA y su vertiente juvenil, NAMYO, lideraron articulaciones estratégicas en el escenario multilateral. En la Primera Comisión de la AGNU, el MNA rechazó la militarización del espacio ultraterrestre, criticó las sanciones unilaterales a satélites y exigió el desarme nuclear definitivo, enfatizando las aplicaciones pacíficas de las tecnologías espacio-atómicas en la salud y la telemedicina. Paralelamente, Nepal defendió la justicia climática y el financiamiento por pérdidas y daños para fortalecer los sistemas de salud afectados por las tragedias en el Himalaya en agosto de 2026. Por último, NAMYO consolidó su sede en Azerbaiyán e impulsó el liderazgo juvenil en el Foro Mundial de la Alimentación de la FAO, articulando sostenibilidad agroalimentaria, diplomacia económica y resiliencia climática para el Sur Global. El Centro Sur fortaleció su agenda alineando prioridades estratégicas y cooperación técnica con los gobiernos de Pakistán, Filipinas y Angola, con un enfoque en soberanía sanitaria, economía digital, migración y reforma de la arquitectura tributaria. En la esfera multilateral, el Centro Sur confirmó su participación en el Foro Social del*

Consejo de Derechos Humanos de la ONU para debatir el derecho a la salud y dio seguimiento al 33.º período de sesiones del Comité de Expertos Tributarios de la ONU, defendiendo la tributación justa de la economía digital y la consolidación de la Convención Marco para 2027. Finalmente, publicó una nota técnica en el Grupo de Trabajo III de la CNUDMI proponiendo mayor rigor y previsibilidad en la evaluación de daños en arbitrajes internacionales (ISDS) para proteger el presupuesto de los países en desarrollo, además de recibir a estudiantes de la HTW Berlín para debates sobre gobernanza global.

Palabras clave: *Cooperación Sur-Sur; ONUSC; G-77 y China; Movimiento de Países No Alineados; Centro Sur.*

Abstract: *UNOSSC highlighted the UN Secretary-General's 2026 report on the state of South-South and triangular cooperation as fundamental, horizontal, and complementary pillars for achieving the SDGs. To advance the Global Alliance for South-South and Triangular Cooperation, UNOSSC emphasized institutional progress and strategic alliances across the Global South. Examples include Morocco, which is driving digitalization and data governance in public administration; Portugal, which is strengthening triangular cooperation focused on the blue economy with the support of Camões, I.P.; India, which is funding maternal health projects in Rwanda and nutritional fortification in Laos; and China and Türkiye, which have been supporting global capacity-building with UNDRR and PAHO to reduce housing disaster risks under the Sendai Framework. Brazil has been strengthening its South-South cooperation through strategic partnerships, technical exchange, and institutional sovereignty. In water resources, it advanced transboundary management with Peru (ANA/ABC) and signed an agreement with China on water security and climate adaptation. In health, Abrasco established a partnership with South Africa's PHASA, while Fiocruz hosted a CPLP meeting on migrant health, linked to CNPq's funding mechanisms (ProÁfrica). In nutrition, FNDE highlighted the National School Feeding Program (PNAE) at the World Food Forum in Rome alongside the WFP Centre of Excellence against Hunger. Finally, MDHC and the African Union signed an unprecedented agreement on historical memory preservation and reparations. The G-77 and China actively launched their work at the 81st Sessions of the UNGA, reaffirming their commitment to multilateralism, international law, and sustainable development. The Group called for an end to unilateral coercive measures and sanctions affecting the Global South, defended the UN's financial and budgetary stability, and demanded adequate resources to combat poverty and the climate crisis. On the economic and social agenda, they stressed the urgency of reforming the international financial architecture, expanding funding for developing countries, and strengthening South-South and triangular cooperation. Furthermore, they reiterated historical positions on decolonization, including sovereignty over the Malvinas Islands, combating racism, and upholding the Rule of Law. NAM and its youth wing, NAMYO, led strategic diplomatic efforts on the multilateral stage. In the First Committee of the UNGA, NAM rejected the space weaponization, criticized unilateral sanctions targeting satellite systems, and demanded definitive nuclear disarmament, emphasizing the peaceful applications of space-atomic technologies in health and telemedicine. In parallel, Nepal advocated for climate justice and loss and damage financing to strengthen health systems severely affected by Himalayan tragedies in August 2026. Lastly, NAMYO consolidated its headquarters in Azerbaijan and boosted youth leadership at the FAO World Food Forum, connecting agrifood sustainability, economic diplomacy, and climate resilience for the Global South. The South Centre strengthened its agenda by aligning strategic priorities and technical cooperation with the governments of Pakistan, the Philippines, and Angola, focusing on health sovereignty, the digital economy, migration, and tax architecture reform. On the multilateral*

front, the South Centre confirmed its participation in the UN Human Rights Council Social Forum to discuss the right to health and monitored the 33rd Session of the UN Committee of Experts on International Cooperation in Tax Matters, advocating for fair taxation of the digital economy and the consolidation of the Framework Convention by 2027. Finally, it published a technical note in UNCITRAL's Working Group III proposing greater rigor and predictability in damage assessment in international arbitrations (ISDS) to safeguard the budgets of developing nations, in addition to hosting students from HTW Berlin for discussions on global governance.

Keywords: *South-South Cooperation; UNOSSC; G-77 and China; Non-Aligned Movement; Centro Sul.*

Escritório das Nações Unidas para a Cooperação Sul-Sul (UNOSSC)

O Escritório das Nações Unidas para a Cooperação Sul-Sul promove, coordena e apoia a cooperação Sul-Sul e triangular globalmente e dentro do sistema das Nações Unidas, incluindo: 1) Política e Apoio Intergovernamental; 2) Desenvolvimento de capacidades; 3) Cocriação e Gestão do Conhecimento; 4) Gestão do Fundo Fiduciário Sul-Sul. O UNOSSC atua como uma plataforma de compartilhamento de recursos onde parceiros do Sul Global se conectam buscando soluções e explorando oportunidades de financiamento. Também conecta governos, especialistas e grupos de reflexão para garantir que as perspectivas do Sul sejam incluídas nos diálogos políticos.

Destaques da UNOSSC

Relatório de 2026 do Secretário-Geral da ONU sobre o estado da cooperação Sul-Sul, apresentado anualmente ao 2º Comitê da Assembleia Geral.



O relatório foi apresentado em resposta à resolução 80/156 da Assembleia Geral, na qual a AGNU solicitou ao Secretário-Geral que lhe apresentasse, em sua octogésima primeira sessão, um relatório abrangente sobre o estado da cooperação Sul-Sul, incluindo a implementação das recomendações contidas no documento final de Buenos Aires (PABA) da segunda Conferência de Alto Nível das Nações Unidas sobre Cooperação Sul-Sul (PABA + 40).

O relatório analisa o estado da cooperação Sul-Sul em 2025 e destacando o apoio das entidades das Nações Unidas aos Estados-membros no avanço da cooperação Sul-Sul como um pilar importante para a consecução dos Objetivos de Desenvolvimento Sustentável em meio aos desafios socioeconômicos globais.

O relatório inclui uma revisão do contexto global, das realizações, dos desafios e das respostas institucionais, e conclui com recomendações para o fortalecimento da cooperação Sul-Sul e triangular.

As principais diretrizes e seções abordadas no relatório, incluem:

- **Contexto Global e Desafios:** Analisa os impactos persistentes de múltiplas crises (econômicas, climáticas e geopolíticas) sobre os países em desenvolvimento, com

destaque para o aumento do endividamento, o recrudescimento de conflitos e as vulnerabilidades estruturais no Sul Global.

- **O Papel da Cooperação Sul-Sul e Triangular:** Reafirma que a cooperação Sul-Sul e a triangular servem como complementos vitais (e não substitutos) à cooperação Norte-Sul, baseando-se em princípios como soberania nacional, respeito mútuo, igualdade, horizontalidade e ausência de condicionalidades políticas.
- **Apoio do Sistema da ONU:** Destaca como as entidades e agências das Nações Unidas, sob a coordenação do Escritório das Nações Unidas para a Cooperação Sul-Sul (UNOSSC), têm ajudado os Estados-membros a integrar essa modalidade em suas estratégias nacionais, promovendo transferência de tecnologia, capacitação e a troca de boas práticas.
- **Medição e Transparência:** Examina avanços recentes relacionados a marcos conceituais e metodologias para a mensuração e coleta de dados voluntários sobre a cooperação Sul-Sul, ampliando a visibilidade e o impacto das contribuições dos países em desenvolvimento**.**
- **Conclusões e Recomendações:** Apresenta diretrizes voltadas para fortalecer a articulação institucional, otimizar o financiamento inovador e incentivar parcerias multissetoriais — com foco especial nos países menos desenvolvidos e em transições digitais e ecológicas sustentáveis.

  Para ler o relatório completo, clique aqui.



20 de outubro de 2026 — A experiência do Marrocos na transformação digital está ajudando outros países a melhorarem os serviços públicos.

O Ministério da Transição Digital e da Reforma Administrativa do Marrocos leva sua expertise em inteligência artificial, governança de dados e soluções digitais para a Aliança Global para a Cooperação Sul-Sul e Triangular.

Essa expertise oferece um ponto de partida para intercâmbios com países que buscam fortalecer suas capacidades digitais, moldadas de acordo com suas próprias prioridades.

O envolvimento do Marrocos nessa iniciativa possui grande relevância estratégica por três fatores principais:

1. **Liderança na Cooperação Sul-Sul —** O Marrocos tem se consolidado como um hub de excelência e um parceiro fundamental para o desenvolvimento de nações do Sul Global (particularmente na África e na América Latina), promovendo a troca de conhecimentos sem a dependência exclusiva de modelos tradicionais do Norte Global.
2. **Modernização Administrativa —** O Ministério da Transição Digital marroquino tem liderado iniciativas expressivas de digitalização de serviços públicos (*e-Government*), simplificação burocrática e integração de inteligência artificial na gestão pública.

3. **Cooperação Triangular —** Ao conectar-se com a Aliança Global, o país atua como uma ponte para disseminar tecnologias adaptáveis a realidades emergentes, permitindo que outros países em desenvolvimento implementem soluções digitais alinhadas às suas demandas soberanas e econômicas.

O embaixador do Marrocos junto à ONU é o presidente da 22ª sessão do Comitê de Alto Nível sobre Cooperação Sul-Sul.

20 de outubro de 2026 – O Protagonismo de Portugal na Cooperação Triangular e no Desenvolvimento Sustentável



O Escritório das Nações Unidas para a Cooperação Sul-Sul (**UNOSSC**) destacou o compromisso contínuo de Portugal com as parcerias globais de desenvolvimento. Ao exaltar a contribuição portuguesa para o avanço da Cooperação Triangular, a Diretora afirmou: *"O UNOSSC valoriza a ênfase de Portugal no fortalecimento dessas parcerias, refletida em seu engajamento proativo na Janela de Cooperação Triangular do Fundo das Nações Unidas para a Cooperação Sul-Sul e na capacitação em economia azul voltada aos Pequenos Estados Insulares em Desenvolvimento."*

Com base nesse apoio e em colaboração com o Camões, I.P. no compartilhamento de conhecimento e na capacitação, O UNOSSC destaca a participação de Portugal na Aliança Global para a Cooperação Sul-Sul e Triangular, e aguarda com expectativa os desdobramentos durante a 10ª Reunião Internacional sobre Cooperação Triangular que ocorreu em 2025.

Contextualização e Impacto Geopolítico

A atuação portuguesa no âmbito da ONU e do desenvolvimento sustentável internacional fundamenta-se em três pilares estratégicos de elevado impacto diplomático e social:

1. **Ponte Diplomática e Técnica entre o Norte e o Sul Global:** Por meio do **Camões, I.P.** (*Instituto da Cooperação e da Língua*), Portugal consolida-se como um elo diplomático e técnico essencial. Ao canalizar recursos financeiros europeus e expertise institucional para projetos no Sul Global, o país reforça a eficácia da Cooperação Triangular de forma horizontal, respeitando as prioridades locais e evitando a imposição de modelos rígidos de governança.

2. **Foco Estratégico na Economia Azul e nos SIDS:** O apoio focado nos Pequenos Estados Insulares em Desenvolvimento, alguns dos quais integram a Comunidade dos Países de Língua Portuguesa (como Cabo Verde e São Tomé e Príncipe), ataca diretamente os desafios climáticos e oceânicos mais urgentes. A capacitação em economia azul promove o aproveitamento sustentável dos recursos marinhos, fortalecendo a resiliência costeira, a segurança alimentar e a transição ecológica dessas nações insulares.

3. **Liderança Multilateral e Aceleração da Agenda 2030:** A adesão formal de Portugal à *Aliança Global para a Cooperação Sul-Sul e Triangular* consolida o país como uma

referência nos debates das Nações Unidas sobre financiamento e cooperação internacional.

14 de outubro de 2026 — O poder transformador da cooperação Sul-Sul na saúde materna

Investir em profissionais de obstetrícia é garantir partos mais seguros e salvar vidas. Em Ruanda, o projeto Aim4Change! está fortalecendo o sistema de saúde ao apoiar bolsas de estudo para 488 estudantes de obstetrícia e melhorar a capacitação técnica da categoria.

A iniciativa é um exemplo concreto de solidariedade global em ação, unindo o financiamento do Fundo de Parceria para o Desenvolvimento Índia–ONU (gerenciado pelo UNOSSC) à execução especializada do UNFPA.



O Projeto Aim4Change atua diretamente na capacitação de profissionais de saúde em Ruanda, focando na redução da mortalidade materna e neonatal através de educação qualificada.

13 de outubro de 2026 – A resiliência começa em casa: protegendo vidas no Dia Internacional para a Redução do Risco de Desastres



Diante do aumento global da frequência e severidade dos eventos climáticos extremos, a segurança das nossas cidades depende diretamente da segurança de nossas moradias.

A resiliência não é um conceito abstrato; ela começa no lugar onde vivemos. Uma habitação segura, acessível e bem planejada é a primeira linha de defesa contra enchentes, tempestades, deslizamentos e outros riscos ambientais. Quando investimos em moradias resilientes e no planejamento urbano consciente, garantimos não apenas teto, mas proteção, estabilidade e dignidade para as comunidades mais vulneráveis.

O Marco de Sendai para a Redução do Risco de Desastres (2015–2030), adotado pelos Estados-membros da ONU, estabelece a necessidade urgente de migrar da gestão de crises para a gestão proativa de riscos. Uma moradia digna, estruturalmente segura e bem localizada é a primeira linha de defesa para evitar perdas humanas e patrimoniais, estando no centro da concretização dos objetivos globais de Sendai.

A construção da resiliência comunitária exige, fundamentalmente, compreender o risco de desastres ao reconhecer como a vulnerabilidade habitacional e a ocupação informal em áreas suscetíveis ampliam a exposição das populações a enchentes, deslizamentos e tempestades. A partir dessa análise, torna-se indispensável investir na redução dessas ameaças por meio do direcionamento estratégico de recursos públicos e privados para o fortalecimento de habitações sustentáveis, a adequação de infraestruturas existentes e a promoção de construções capazes de resistir a choques ambientais.

- **Meta A e Meta B de Sendai —** Reduzir substancialmente a mortalidade global por desastres e diminuir o número de pessoas afetadas até 2030, o que exige fundamentalmente a garantia de abrigos e lares seguros.

- **Meta C:** Redução dos danos diretos a infraestruturas críticas — Proteger os assentamentos humanos e garantir o conceito de *"Reconstruir Melhor"* (*Build Back Better*) durante a recuperação e restauração pós-desastre.

No Dia Internacional para a Redução do Risco de Desastres, reafirma-se que a verdadeira prevenção começa na garantia do direito a um lar seguro. Investir em habitações e comunidades resilientes é investir na preservação da vida, na dignidade humana e no desenvolvimento sustentável do Sul Global e de todo o planeta.

A cooperação Sul-Sul e a triangular auxiliam os países no compartilhamento de conhecimento, na adaptação de tecnologias e no fortalecimento de capacidades locais — desde sistemas de alerta precoce até ferramentas para a gestão dos riscos de calor extremo e inundações.

Com o apoio da China e da Turquia por meio do Fundo das Nações Unidas para a Cooperação Sul-Sul, o Programa Conjunto de Capacitação e Certificação de 2026 reuniu o UNOSSC, o Escritório das Nações Unidas para a Redução do Risco de Desastres (UNDRR), a Organização Pan-Americana da Saúde/Organização Mundial da Saúde (OPAS/OMS) e o Banco de Tecnologia das Nações Unidas para os Países Menos Desenvolvidos, alcançando mais de 3.050 participantes ao vivo em 169 países e territórios.

Ao aprender uns com os outros e investir na prevenção, pode-se ajudar a proteger lares, meios de subsistência e comunidades antes que os desastres aconteçam.

13 de outubro de 2026 – Fortalecendo a segurança alimentar em Laos através da cooperação Sul-Sul

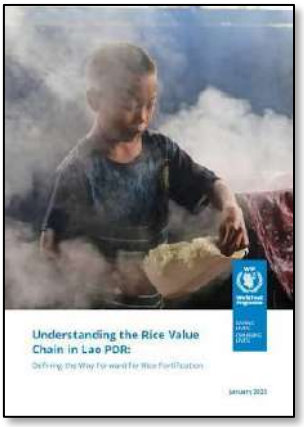

A garantia de uma nutrição adequada é a base para o desenvolvimento humano e para a construção de comunidades saudáveis e resilientes. Na República Democrática Popular do Laos, onde o arroz é o pilar da dieta nacional, o Programa Mundial de Alimentos (WFP) está liderando um projeto estratégico de fortificação do arroz para combater a deficiência de micronutrientes e a desnutrição crônica infantil.

A iniciativa demonstra a força da cooperação Sul-Sul ao contar com o financiamento do Fundo de Parceria para o Desenvolvimento Índia–ONU, sob a gestão do UNOSSC. Ao enriquecer o arroz com vitaminas e minerais essenciais sem alterar seu sabor ou hábitos alimentares locais, a parceria fortalece a cadeia de valor agrícola de Laos, promove a saúde pública e avança na concretização da Agenda 2030 para o Desenvolvimento Sustentável.

Brasil na cooperação Sul-Sul

Nesta quinzena, as iniciativas de cooperação internacional brasileira evidenciaram a diversidade de temas e instrumentos mobilizados, incluindo o intercâmbio técnico em políticas públicas, a segurança hídrica, a alimentação escolar e o aprofundamento das relações com países africanos, que incluíram tanto projetos de cooperação técnica de longa duração quanto novos acordos institucionais em áreas que vão além dos setores tradicionalmente associados à cooperação brasileira.

Na saúde, a aproximação entre a Associação Brasileira de Saúde Coletiva (Abrasco) e a associação sul-africana PHASA aponta para o papel de entidades científicas e profissionais na construção de agendas internacionais compartilhadas. Já a participação brasileira na Coalizão para a Alimentação Escolar reforça a projeção internacional de políticas públicas nacionais e o intercâmbio de experiências sobre seu financiamento e implementação.

20 de outubro de 2026 – Brasil e Peru realizam missão técnica para intercâmbio em gestão de recursos hídricos



A Agência Nacional de Águas e Saneamento Básico (ANA) recebeu uma comitiva da Autoridade Nacional da Água do Peru para uma missão técnica em Brasília, realizada entre 20 e 23 de outubro. Durante o encontro, os especialistas das duas instituições debateram metodologias e ferramentas para a análise de cenários de mudanças climáticas, o monitoramento de secas e a gestão compartilhada de aquíferos transfronteiriços.

A iniciativa integra o projeto bilateral *Fortalecimento Institucional para a Gestão Integrada dos Recursos Hídricos Peru–Brasil*, coordenado em parceria com a Agência Brasileira de Cooperação (ABC/MRE). Iniciada em 2015, a cooperação já atingiu 85% de execução e tem conclusão prevista para o final de 2026.

A parceria se consolida como um modelo de cooperação técnica bilateral de longo prazo, focado no fortalecimento institucional e no intercâmbio de soluções práticas para a gestão pública de recursos hídricos.

14 de outubro de 2026 – Abrasco e Associação de Saúde Pública da África do Sul firmam acordo de cooperação internacional

A Associação Brasileira de Saúde Coletiva (Abrasco) e a *Public Health Association of South Africa* (PHASA) firmaram um memorando de entendimento para ampliar a cooperação científica e institucional entre o Brasil e a África do Sul. Anunciado durante o 18º Congresso Mundial de Saúde Pública, realizado em setembro na Cidade do Cabo, o acordo prevê atividades conjuntas e intercâmbio de conhecimento em atenção primária, mudanças climáticas, saúde digital e fortalecimento dos sistemas de saúde.

A parceria reforça a estratégia da Abrasco de consolidar redes internacionais de saúde pública. Em 2025, durante a COP30 no Brasil, a entidade participou de articulações globais sobre clima e saúde e estabeleceu cooperação com a Associação de Medicina Preventiva da China.

Além do termo assinado com a PHASA, a Abrasco avançou nas tratativas com a Associação Americana de Saúde Pública e outras organizações internacionais, buscando construir agendas comuns em defesa de sistemas universais, equidade e saúde digital.

Essa projeção internacional reflete também a liderança de seu presidente, Rômulo Paes de Sousa, epidemiologista, pesquisador sênior da Fundação Oswaldo Cruz (Fiocruz) e coordenador do Centro de Estudos Estratégicos Antônio Ivo de Carvalho (CEE-Fiocruz).

Na esfera multilateral, Rômulo Paes de Sousa representa o Brasil na Força-Tarefa Conjunta da OMS para a Reforma da Arquitetura Global da Saúde (criada na 79ª Assembleia Mundial da Saúde, em maio de 2026), atuando na formulação de recomendações para uma governança sanitária internacional mais inclusiva, coordenada e alinhada às necessidades do Sul Global.

13 e 14 outubro de 2026 – FNDE participa de reunião ministerial da Coalizão para a Alimentação Escolar em Roma



A presidente do Fundo Nacional de Desenvolvimento da Educação (FNDE) liderou a delegação brasileira na 3ª Reunião Ministerial da Força-Tarefa da Coalizão para a Alimentação Escolar, realizada nos dias 13 e 14 de outubro, em Roma. A comitiva do Brasil contou também com representantes da Agência Brasileira de Cooperação (ABC/MRE) e do Centro de Excelência contra a Fome do Programa Mundial de Alimentos (PMA).

O financiamento sustentável dos programas de alimentação escolar foi o ponto central dos debates, concentrando-se em estratégias para assegurar recursos previsíveis e contínuos. Nesse cenário, os delegados destacaram a experiência do Programa Nacional de Alimentação Escolar (PNAE), fundamentado em estrutura orçamentária própria e regras institucionais consolidadas. Paralelamente, as trajetórias do Quênia e da Guatemala foram apresentadas como modelos bem-sucedidos de mobilização de parceiros e consolidação de fundos públicos.

Durante o evento, os representantes também abordaram a transformação dos sistemas alimentares, o acesso universal às refeições e a articulação entre governos e organismos internacionais. Na ocasião, o Quênia assumiu a copresidência da Coalizão, juntamente com Brasil, França e Finlândia.

Como resultado, os Estados membros aprovaram uma Declaração Conjunta e um plano com as prioridades da Coalizão para os próximos dois anos, ambos disponíveis no site oficial da iniciativa.

Cooperação Sul-Sul e o Centro de Excelência

A participação brasileira reforça a atuação do Centro de Excelência contra a Fome, uma parceria estabelecida em 2011 entre o governo brasileiro e o Programa Mundial de Alimentos (PMA/WFP). A plataforma promove o diálogo de políticas públicas, o desenvolvimento de capacidades e a assistência técnica Sul-Sul, apoiando países parceiros na construção e no fortalecimento de programas próprios de alimentação escolar, adaptados às suas realidades e sustentados por suas próprias instituições nacionais.

13 de outubro de 2026 – Brasil e China assinam memorando para ampliar a cooperação em gestão de recursos hídricos



O Ministério da Integração e do Desenvolvimento Regional e o Ministério dos Recursos Hídricos da China assinaram, em Pequim, um memorando de entendimento para cooperação técnica e institucional.

A Agência Nacional de Águas e Saneamento Básico (ANA) participou da agenda e poderá contribuir com a implementação do acordo, que contempla segurança hídrica, monitoramento hidrológico, previsão de eventos extremos, gestão de bacias, adaptação às mudanças climáticas, transformação digital e capacitação. Também prevê a criação de mecanismos de governança conjunta e grupos de trabalho temáticos.

06 de outubro de 2026 – Brasil e União Africana firmam acordo sobre memória da escravidão e do tráfico transatlântico



O Ministério dos Direitos Humanos e da Cidadania (MDHC) e a Comissão da União Africana firmaram, em 6 de outubro, em Adis Abeba, um memorando de entendimento voltado à preservação da memória histórica da escravidão e do tráfico transatlântico de pessoas escravizadas.

Com vigência de três anos, a parceria estabelece ações conjuntas de cooperação educacional, cultural, artística e científica, além do compartilhamento de experiências na preservação de locais de memória e na pesquisa sobre a história da África e da diáspora.

A iniciativa começou a ser articulada em fevereiro de 2024, durante a 37ª Cúpula da União Africana. Ao formalizar esse compromisso, as instituições consolidam um marco de cooperação que insere temas como memória, verdade, reparações históricas e combate ao racismo no centro da agenda bilateral.

O acordo integra o esforço mais amplo de aprofundamento das relações entre o Brasil e o continente africano, fortalecendo a cooperação internacional voltada ao reconhecimento dos legados africanos e ao resgate da memória histórica

A Fiocruz e a Cooperação Internacional em Saúde: Articulação Institucional, Saúde Migratória e Fomento Científico Sul-Sul

A cooperação internacional em saúde tem se consolidado como uma dimensão estratégica para fortalecer sistemas nacionais de saúde, reduzir iniquidades e ampliar o acesso qualificado aos serviços públicos.



Foto: iStock/Divulgação/Educa SC

No espaço multipolar da Comunidade dos Países de Língua Portuguesa (CPLP), a realização, em setembro de 2026, da primeira reunião presencial do comitê dedicado à saúde das populações migrantes — sediada pelo Escritório da Fiocruz em Portugal — marcou um avanço institucional decisivo. O encontro evidenciou a urgência de respostas coordenadas e solidárias entre os países de língua portuguesa para enfrentar determinantes sociais transversais e consolidar políticas públicas de proteção social universais e inclusivas.

Esse arranjo institucional na saúde migratória dialoga diretamente com o histórico de cooperação científica e acadêmica Sul-Sul impulsionado pelo Brasil.

Nesse cenário, ganha relevância a atuação do Conselho Nacional de Desenvolvimento Científico e Tecnológico (CNPq), agência de fomento vinculada ao Ministério da Ciência, Tecnologia e Inovação (MCTI). Por meio de instrumentos estruturantes como o **Programa ProÁfrica** (Programa Temático de Cooperação em Ciência e Tecnologia com Países da África), o CNPq vem desempenhando papel indutor na formação de redes colaborativas de pesquisa, no financiamento de projetos conjuntos e na mobilidade de pesquisadores brasileiros e africanos.

Ao integrar o fomento à pesquisa científica do CNPq com a expertise técnico-acadêmica e prospectiva da Fundação Oswaldo Cruz, a cooperação técnica Sul-Sul extrapola a transferência unidirecional de conhecimento. Essa convergência fortalece a capacitação de quadros científicos locais, a produção conjunta de evidências em saúde pública e a consolidação de alianças estruturantes, reafirmando o compromisso com a soberania sanitária e a autonomia dos países em desenvolvimento.

Grupo do G-77

O G-77 é a maior organização intergovernamental de países em desenvolvimento dentro das Nações Unidas e sua missão é permitir que os países do Sul Global se articulem e promovam seus interesses econômicos coletivos e aumentem sua capacidade internacional de negociação conjunta dentro do sistema das Nações Unidas.

O G-77 é uma estrutura institucional permanente que se desenvolveu gradualmente, o que levou à criação de Capítulos com escritórios de ligação em Genebra (UNCTAD)[1], Nairóbi (UNEP)[2], Paris (UNESCO)[3], Roma (FAO/IFAD)[4], Viena (UNIDO)[5] e Washington (G-24)[6].

[1] UNCTAD — Comércio de Desenvolvimento da ONU
[2] UNEP — Programa das Nações Unidas para o Meio Ambiente
[3] UNESCO — Organização das Nações Unidas para Educação, Ciência e Cultura
[4] FAO — Organização para a Alimentação e Agricultura e IFAD — Fundo Internacional para o Desenvolvimento Agrícola
[5] UNIDO — Organização das Nações Unidas para o Desenvolvimento Industrial
[6] G-24 — Assuntos monetários internacionais e desenvolvimento

Em 2026, o Uruguai assumiu a presidência pró-tempore, sucedendo o Iraque, que ocupou o cargo em 2025. Essa rotação segue o princípio geográfico do grupo, já que 2026 marca a vez do Grupo Latino-Americano e Caribenho (GRULAC) liderar a coalizão.

Destaques do G-77

22 de outubro de 2026 – Declaração realizada pela Delegação do Uruguai, em nome do G-77 & China sobre o item 77 da ordem do dia "Programa das Nações Unidas de Assistência ao ensino, estudo, divulgação e maior compreensão do direito internacional" no 6º Comitê da AGNU em sua 81ª sessão. *O 6º Comitê da AGNU é responsável pelas considerações legais*

O G-77 e a China reafirmaram seu apoio ao Programa de Assistência das Nações Unidas para o Ensino, Estudo, Disseminação e Ampla Apreciação do Direito Internacional. Com mais de 60 anos de existência, o Programa é destacado por seu papel essencial no fortalecimento da paz e da cooperação internacional ao capacitar gerações de especialistas, sobretudo de países em desenvolvimento, aprimorando sua participação na arena multilateral. O Grupo defendeu a manutenção do financiamento do Programa por meio do orçamento regular da ONU, fundamental para a realização de bolsas de estudo, cursos regionais e o apoio à Biblioteca Audiovisual de Direito Internacional, alertando que a deterioração da liquidez da Organização tem impactado essas atividades. Diante desse cenário, incentivaram a busca por soluções práticas, como parcerias com instituições acadêmicas e doações voluntárias ao Fundo de Ajuste.

O G-77 e a China celebraram a realização bem-sucedida dos cursos regionais presenciais na América Latina e Caribe (em Santiago), na Ásia-Pacífico (em Bangkok) e na África (em Adis Abeba), além do programa de bolsas em Haia, reforçando a preferência pelo formato presencial tradicional.

Além disso, destacam a relevância da Biblioteca Audiovisual de Direito Internacional e do seu podcast, que oferecem treinamento virtual gratuito com alcance global, elogiando os esforços para expandir a representação geográfica e linguística das palestras gravadas.

Por fim, o Grupo ressaltou que as atividades de capacitação do Programa são cruciais para o alcance do ODS 16, em especial a meta 16.3, ao promover a difusão do direito e o fortalecimento do Estado de Direito nos âmbitos nacional e internacional.

A Meta 16.3 é: "Promover o Estado de Direito**,** em nível nacional e internacional, e garantir a igualdade de acesso à justiça para todos."

19 de outubro de 2026 – Declaração realizada pela Delegação do Uruguai, em nome do G-77 & China sobre as análises da Unidade comum de inspeção a respeito das taxas de custo de apoio a programas e serviços de saúde no sistema da ONU apresentada por ocasião da parte principal da 81ª sessão do 5º Comitê. *O 5º Comitê da AGNU é responsável pelas questões administrativas e orçamentárias da ONU*

O G-77 e a China destacaram o papel do Unidade de Inspeção Conjunta (JIU) como órgão externo e independente de supervisão do sistema Nações Unidas, cujas análises ajudam a identificar boas práticas, melhorar a coordenação e otimizar o uso de recursos.

Em relação aos custos de apoio a programas, o Grupo enfatizou que as diferenças de metodologias e taxas entre os órgãos refletem seus mandatos e estruturas específicas, devendo haver uma alocação justa desses custos para evitar que recursos regulares subsidiem atividades

financiadas por contribuições vinculadas. Além disso, defenderam maior transparência sobre custos diretos e indiretos, isenções, estimativas orçamentárias e uso de reservas acumuladas.

Em relação aos serviços de saúde, o Grupo reconheceu que o bem-estar e a saúde mental dos funcionários da ONU são essenciais para o cumprimento das obrigações da Organização, especialmente em ambientes de campo desafiadores. Defenderam a clareza nas responsabilidades operacionais, o respeito rigoroso à confidencialidade médica e à autonomia profissional, bem como a superação de lacunas no acesso à saúde em locais remotos.

Por fim, apoiaram a cooperação entre agências e o uso compartilhado de serviços médicos para evitar duplicidades, reforçando seu compromisso de atuar de forma construtiva para fortalecer a transparência, a prestação de contas e o apoio eficaz ao cumprimento dos mandatos da ONU.

19 de outubro de 2026 – Declaração realizada pela Delegação do Uruguai, em nome do G-77 & China sobre a melhoria da situação financeira da ONU por ocasião da parte principal da 81ª sessão do 5º Comitê. **O 5º Comitê da AGNU é responsável pelas questões administrativas e orçamentárias da ONU**

Aqui está a tradução integral do discurso para o português do Brasil, seguida de um resumo em texto corrido com os principais pontos abordados.

Nesta declaração sobre a situação financeira das Nações Unidas, o G-77 e a China expressaram profunda preocupação com a persistente crise de liquidez da Organização, causada pelo acúmulo de bilhões de dólares em contribuições não pagas pelos Estados-Membros, incluindo dívidas no orçamento regular, nas operações de manutenção da paz e nos tribunais internacionais.

Embora reconheçam melhorias pontuais na arrecadação recente que permitiram quitar empréstimos internos, o Grupo enfatizou que a incerteza orçamentária permanece alta, forçando a ONU a adotar restrições de gastos e saques precoces em suas reservas financeiras.

Para resolver o problema estrutural, o G-77 e a China reafirmaram que a solução fundamental depende do pagamento integral, pontual e sem condições das contribuições devidas por todos os países, rejeitando o uso da retenção de verbas como instrumento de pressão política.

Destacaram ainda a decisão histórica sobre a revisão da metodologia de devolução de créditos orçamentários, o impacto negativo que os cortes operacionais e congelamentos de contratações causam na execução dos mandatos da ONU, e a urgência em garantir reembolsos em dia aos países que fornecem tropas e equipamentos para missões de paz, para que estes não sejam penalizados financeiramente pelos atrasos de outros membros.

Por fim, o Grupo reforçou o compromisso de buscar soluções equitativas para restabelecer a estabilidade financeira e a prestação de contas dentro da Organização.

15 de outubro de 2026 – Declaração realizada pela Delegação do Uruguai, em nome do G-77 & China, por ocasião do item 21 da ordem do dia, referente a atividades operacionais para o desenvolvimento e seus subitens

O G-77 e China reafirmou seu compromisso com um sistema das Nações Unidas fortalecido, transparente, eficaz e orientado ao desenvolvimento, destacando que as atividades

operacionais constituem a função central desse sistema para apoiar os países em desenvolvimento na implementação da Agenda 2030 e de suas prioridades nacionais.

O Grupo enfatizou que a erradicação da pobreza em todas as suas formas permanece como objetivo principal dessas atividades, as quais devem manter caráter universal, voluntário, baseado em doações e guiado pelas demandas e pela liderança soberana dos países beneficiários.

Diante do alargamento do déficit de financiamento e de crises globais interconectadas, como vulnerabilidades de dívida, mudança do clima, insegurança alimentar e crescentes desigualdades, o Grupo manifestou profunda preocupação com os desafios financeiros do sistema, especialmente a queda dos recursos regulares (*core*) e a dependência de verbas direcionadas (*earmarked*). Nesse sentido, defendeu um financiamento adequado, previsível e flexível, frisando que o sistema de Coordenadores-Residentes e as equipes do sistema ONU no terreno devem dispor dos recursos e competências necessários para oferecer suporte coerente e alinhado às prioridades locais, redirecionando eventuais ganhos de eficiência para reforçar a capacidade operacional nos países.

Em relação à cooperação Sul-Sul, o Grupo reiterou que essa modalidade é um pilar vital e crescente da cooperação internacional para o desenvolvimento, fundamentado na solidariedade e no benefício mútuo por meio do intercâmbio de experiências, tecnologias e recursos entre países em desenvolvimento.

O Grupo manifestou expectativa quanto à revisão intergovernamental do Documento do Resultado de Buenos Aires (BAPA+40), a ser realizada em 2027, ressaltando que a cooperação Sul-Sul não substitui a cooperação Norte-Sul, mas a complementa.

Por fim, o Grupo defendeu o apoio institucional do sistema ONU para a cooperação Sul-Sul e triangular e anunciou a apresentação de dois projetos de resolução sobre os temas abordados.

14 de outubro de 2026 – Declaração realizada pela Delegação do Uruguai, em nome do G-77 & China, sobre o relatório de desempenho financeiro do orçamento-programa para 2025 apresentada na parte principal da 81ª sessão do 5º Comitê da AGNU. *O 5º Comitê da AGNU é responsável pelas questões administrativas e orçamentárias da ONU*

O Grupo dos 77 e a China destacaram a grande importância da revisão do desempenho financeiro da Organização, enfatizando que esse processo vai além do cálculo de créditos ao permitir avaliar se os recursos aprovados sustentaram o cumprimento dos mandatos de forma eficaz e eficiente. O Grupo observou que as despesas em 2025 somaram 3,485 bilhões de dólares, deixando um saldo não liquidado de 330,1 milhões de dólares em relação às dotações, e manifestou profunda preocupação com as restrições orçamentárias de até 600 milhões de dólares que limitaram atividades e contratações. O Grupo frisou que a subexecução decorrente de restrições de liquidez não deve ser apresentada como ganho de eficiência nem usada para justificar reduções orçamentárias futuras, pois a execução dos mandatos deve continuar sendo o motor do orçamento.

O Grupo exigiu transparência nos critérios de alocação de recursos e proteção ao pilar do desenvolvimento, alertando que cortes em verbas de viagem prejudicam a participação de especialistas e que o recorde de 1,6 bilhão de dólares em dívidas acumuladas por atrasos e retenções sobrecarrega os Estados que cumprem suas obrigações. Além disso, o Grupo destacou

a implementação da resolução 80/270 sobre créditos orçamentários — cobrando agilidade no sistema Umoja[7] e transparência na gestão de fundos, reafirmou a autoridade da Assembleia Geral na aprovação das dotações finais e reiterou o compromisso com o cumprimento integral dos mandatos da ONU.

13 de outubro de 2026 – Declaração realizada pela Delegação do Uruguai, em nome do G-77 & China, sobre o planejamento de programas e proposta de orçamento-programa para 2027, na parte principal da 81ª sessão do 5º Comitê da AGNU. *O 5º Comitê da AGNU é responsável pelas questões administrativas e orçamentárias da ONU*

As principais prioridades orçamentárias do G-77 e da China destacadas foram:

Pleno Financiamento dos Mandatos Aprovados: Garantia de recursos adequados para a execução integral de todas as atividades da ONU, ressaltando que a proposta orçamentária de US$ 3,302 bilhões representa uma redução de 4,3% em relação a 2026.

Fortalecimento do Pilar do Desenvolvimento: Preservação de recursos para entidades essenciais como o Departamento de Assuntos Econômicos e Sociais da ONU (DESA), Conferência das Nações Unidas sobre Comércio e Desenvolvimento (UNCTAD), Escritório do Alto Representante para os Países Menos Desenvolvidos, Países em Desenvolvimento Sem Litoral e Pequenos Estados Insulares em Desenvolvimento (OHRLLS) e comissões regionais, além do apoio ao Programa Regular de Cooperação Técnica e à Conta de Desenvolvimento.

Transparência e Governança nas Reformas (ONU80): Exigência de que reformas operacionais sejam inclusivas, conduzidas pelos Estados-Membros e acompanhadas de critérios claros e mensuráveis para aferir economias e impactos na entrega de mandatos.

Apoio Incondicional à Agência das Nações Unidas de Assistência aos Refugiados da Palestina no Próximo Oriente (**UNRWA):** Garantia de financiamento previsível e suficiente para que a agência continue seu trabalho vital de assistência aos refugiados da Palestina.

Sustentabilidade das Operações de Paz: Alocação de recursos adequados para as entidades do Secretariado que apoiam as missões de manutenção da paz.

Equilíbrio no Quadro de Pessoal e Representação Geográfica: Preocupação com os cortes desproporcionais nos cargos de Serviços Gerais e exigência de medidas concretas para assegurar a representação geográfica equitativa no recrutamento, inclusive em cargos seniores.

Rigor nas Propostas de Reestruturação Administrativa: Análise detalhada de custo-benefício e governança transparente para eventuais relocações de serviços ou criação de plataformas administrativas comuns.

12 de outubro de 2026 – Declaração realizada pela Delegação do Uruguai, em nome do G-77 & China, na adoção da Declaração política para comemorar o 25º aniversário da adoção da Declaração e do Programa de ação de Durban

O Grupo reafirmou o seu compromisso inabalável com a eliminação de todas as formas de racismo, discriminação racial, xenofobia e intolerâncias correlatas. A Declaração Política em questão não apenas reforça essa posição, mas também dedica especial atenção ao

[7] O **Umoja** é o sistema global de Planejamento de Recursos Empresariais (ERP, na sigla em inglês) baseado em software SAP utilizado pela Organização das Nações Unidas (ONU)

enfrentamento das desigualdades e injustiças históricas decorrentes da escravidão, do tráfico transatlântico de escravizados, do colonialismo e do apartheid, ressaltando a conexão direta entre esses desafios, a erradicação da pobreza, a educação, o desenvolvimento socioeconômico e a cooperação internacional.

Ademais, a declaração reconhece os impactos das novas tecnologias e da inteligência artificial sobre os direitos humanos quando o seu desenvolvimento e aplicação não observam o direito internacional. O Grupo destacou a importância de fortalecer os arcabouços legislativos, garantir o acesso à justiça e promover a conscientização pública para assegurar a plena implementação da Declaração e do Programa de Ação de Durban.

Dada a natureza transversal do tema e suas implicações para o desenvolvimento sustentável, considerando que nenhum país está imune a esses problemas, o Grupo defendeu uma abordagem abrangente sob a ótica dos direitos humanos e do desenvolvimento, acima de divergências políticas e ideológicas.

12 de outubro de 2026 – Declaração realizada pela Delegação do Uruguai, em nome do G-77 & China, sobre o regime de conferências, apresentada ao 5º Comitê durante a parte principal da 81ª sessão da AGNU. *O 5º Comitê da AGNU é responsável pelas questões administrativas e orçamentárias da ONU*

O G-77 e a China destacaram o papel fundamental da equipe do Departamento de Gestão de Conferências na manutenção de serviços multilíngues de qualidade, mesmo sob restrições de liquidez. O Grupo defendeu a igualdade de tratamento para as seis línguas oficiais e ressaltou que eventuais reformas, como as da Iniciativa ONU80, dependem de aprovação intergovernamental e de consultas prévias aos Estados-Membros, sem comprometer a participação das delegações menores.

Diante do impacto financeiro nas reuniões, no recrutamento e na emissão de documentos oficiais, o Grupo cobrou recursos adequados para evitar atrasos, especialmente no envio da documentação para o 5º Comitê nas línguas oficiais. Sobre inovações tecnológicas como a inteligência artificial, enfatizaram que elas devem se submeter a um rigoroso controle humano, já que o trabalho dos profissionais de tradução e interpretação é insubstituível.

Por fim, o Grupo alertou para as dificuldades de recrutamento de linguistas em Nova York e Nairóbi, pedindo exames competitivos e maior diversidade geográfica para atrair talentos da África, América Latina e Caribe, defendeu prioridade e planejamento para as reuniões de grupos regionais, elogiou avanços na acessibilidade para pessoas com deficiência e nas instalações de Nairóbi, e reafirmou seu compromisso com a garantia de recursos para a preservação do multilinguismo.

12 de outubro de 2026 – Declaração realizada pela Delegação do Uruguai, em nome do G-77 & China, por ocasião da discussão geral conjunta sobre o item 17 da ordem do dia (desenvolvimento sustentável) no 2º Comitê, durante a 81ª sessão da AGNU. *O 2º Comitê da AGNU é responsável pelas questões Econômicas e Financeiras.*

O G-77 e a China reconheceram que os múltiplos desafios prejudicam a capacidade dos países em desenvolvimento de alcançar o desenvolvimento sustentável, reafirmando os princípios da Declaração do Rio, em especial o das responsabilidades comuns, porém diferenciadas, e colocando a erradicação da pobreza no centro da Agenda 2030.

Destacaram as seguintes prioridades:

- **Consumo e Produção Sustentáveis:** Urgência de ações aceleradas e cooperativas, com liderança e apoio financeiro e técnico dos países desenvolvidos para fortalecer as capacidades do Sul Global.
- **Países em Situações Especiais:** Apoio integral à Agenda de Antígua e Barbuda para os Pequenos Estados Insulares em Desenvolvimento (SIDS), ao Programa de Ação de Awaza para Países Sem Litoral (LLDCs) e à criação de um Plano Estratégico para Países de Renda Média.
- **Mudança Climática e Biodiversidade:** Mobilização de recursos financeiros pelos países desenvolvidos para o Acordo de Paris, a Convenção de Combate à Desertificação e o Quadro Global de Biodiversidade de Kunming-Montreal, com foco na redução de riscos e resiliência.
- **Recursos Hídricos:** Participação de alto nível na Conferência da ONU sobre a Água de 2026, em Abu Dhabi, para combater o estresse hídrico global.
- **Redução de Riscos de Desastres e Eventos Extremos:** Abordagem multissetorial e preventiva integrada às políticas de financiamento, além de cooperação internacional para conter tempestades de areia e poeira mediante sistemas de alerta precoce.
- **Energia, Educação e Inclusão:** Garantia de educação inclusiva de qualidade e acesso universal a energias limpas e acessíveis para erradicar a pobreza energética.

Por fim, o Grupo anunciou o envio de projetos de resolução com medidas concretas para apoiar os países em desenvolvimento no alcance de suas metas sustentáveis.

9 de outubro de 2026 – Declaração realizada pela Delegação do Uruguai, em nome do G-77 & China, sobre a questão das Ilhas Malvinas, Geórgia do Sul e Sandwich do Sul, por ocasião do debate sobre questões de descolonização no 4º Comitê da 81ª sessão da AGNU. *O 4º comitê é o Comitê especial sobre política e descolonização*.

Em declaração adotada pelos Ministros das Relações Exteriores do Grupo dos 77 e China em 25 de setembro de 2026, os membros do Grupo reiteraram sua posição histórica em relação à questão das Ilhas Malvinas, reafirmando a necessidade de os Governos da República Argentina e do Reino Unido da Grã-Bretanha e Irlanda do Norte retomarem as negociações bilaterais.

O grupo destacou que o diálogo deve buscar uma solução pacífica e o mais rápida possível para a disputa de soberania sobre as Ilhas Malvinas, Geórgia do Sul, Sandwich do Sul e as áreas marítimas circundantes, em conformidade com os princípios e objetivos da Carta da ONU e as resoluções da Assembleia Geral, valorizando a boa disposição da Argentina e recordando a missão de bons ofícios confiada ao Secretário-Geral.

Além disso, os Ministros reafirmaram o princípio da integridade territorial estabelecido na Resolução 1514 (XV) da Assembleia Geral e destacaram o direito dos Estados-Membros do grupo à soberania permanente sobre seus recursos naturais. Nesse sentido, reconheceram o direito da Argentina de tomar medidas legais, em pleno respeito ao direito internacional, contra atividades não autorizadas de exploração e aproveitamento de hidrocarbonetos na região disputada.

Por fim, o G-77 e a China recordaram a importância de que ambas as partes se abstenham de adotar decisões que impliquem modificações unilaterais na situação enquanto as ilhas atravessam o processo recomendado pela ONU, conforme determina a Resolução A/RES/31/49 da Assembleia Geral, cujo 50º aniversário de adoção será comemorado em 1º de dezembro de 2026.

9 de outubro de 2026 – Declaração realizada pela Delegação do Uruguai, em nome do G-77 & China, durante o debate geral conjunto do 2º Comitê sobre o item 14 da agenda, "Tecnologias da informação e comunicação para o desenvolvimento sustentável", e o item 19 da agenda, "Globalização e interdependência", durante a 81ª sessão da AGNU. *O 2º Comitê da AGNU é responsável pelas questões Econômicas e Financeiras.*

O G-77 e a China reafirmaram que a Ciência, Tecnologia e Inovação (CTI) constituem motores vitais para o alcance da Agenda 2030, devendo integrar de forma plena as estratégias nacionais de desenvolvimento dos países do Sul Global. O Grupo destacou que o fortalecimento dos ecossistemas científicos e a formação de talentos capacitados posicionam as nações de maneira mais eficaz para superar divisões, antecipar riscos e responder a desafios emergentes, fazendo um apelo pelo aumento da cooperação internacional, incluindo a pesquisa médica para a preparação contra futuras pandemias, transferência de tecnologia, capacitação e financiamento sustentável para fechar o fosso tecnológico entre e dentro dos países.

Além da dimensão tecnológica, enfatizaram a declaração a cultura como elemento central da sustentabilidade, por incorporar a identidade, o pertencimento e os valores compartilhados que sustentam os pilares econômico, social e ambiental. O grupo defendeu a integração da cultura e da economia criativa em todos os planos de desenvolvimento e políticas públicas, em consonância com o *Compromisso de Sevilla*, elogiando o trabalho conjunto da UNESCO, UNCTAD e ONU-Habitat na incorporação desses temas na cooperação e no financiamento internacional.

O G-77 e a China ressaltaram a necessidade de adotar métricas de progresso que vão além do Produto Interno Bruto (PIB), de modo a capturar a natureza multidimensional do desenvolvimento. O grupo reiterou a urgência de reformar a arquitetura financeira internacional e os bancos multilaterais de desenvolvimento para melhorar o acesso ao financiamento concessional, fortalecer a sustentabilidade da dívida e mobilizar investimentos. Nesse contexto, manifestaram preocupação com os obstáculos estruturais que mantêm diversos países presos na armadilha da renda média, defendendo a elaboração de uma Agenda Estratégica para Países de Renda Média no âmbito do sistema ONU que responda às suas especificidades, pobreza e desigualdades persistentes.

Por fim, ao recordar os 52 anos da Declaração sobre a Estabelecida Nova Ordem Econômica Internacional[8], o G-77 reafirmou a atualidade dos princípios de equidade, igualdade soberana, cooperação e solidariedade. O grupo enfatizou que a globalização não pode significar o aumento das desigualdades para o Sul Global nem penalizar países por heranças coloniais ou vulnerabilidades climáticas. Condenando os impactos devastadores de conflitos geopolíticos, medidas coativas unilaterais e a fragmentação do comércio, o G-77 e China reiteraram seu compromisso inabalável com o multilateralismo e o desenvolvimento sustentável.

[8] Adotada em 1º de maio de 1974, durante a 6ª Sessão Especial da Assembleia Geral

8 de outubro de 2026 – Declaração realizada pela Delegação do Uruguai, em nome do G-77 & China, por ocasião do debate geral conjunto do 2º Comitê sobre o item 15 da pauta, "Questões de política macroeconômica", e o item 16 da pauta, "Seguimento e implementação dos resultados das conferências internacionais sobre financiamento para o desenvolvimento", durante a 81ª sessão da AGNU. *O 2º Comitê da AGNU é responsável pelas questões Econômicas e Financeiras.*

O G-77 e a China reafirmaram a importância crítica da estabilidade macroeconômica, da transformação estrutural e de estratégias de crescimento resilientes e inclusivas para apoiar os países em desenvolvimento na implementação da Agenda 2030 e de suas prioridades nacionais.

Enfatizaram que a cooperação internacional deve estar pautada na solidariedade, na equidade e no direito de cada nação para adotar políticas adaptadas às suas circunstâncias locais, defendendo o fortalecimento da coordenação de políticas macroeconômicas e a criação de um ambiente global pacífico, estável e inclusivo.

Para enfrentar os desequilíbrios sistêmicos, o grupo destacou a necessidade de combater o elevado custo do capital para os países em desenvolvimento, melhorar o acesso à liquidez internacional e fortalecer o sistema multilateral de comércio centrado na Organização Mundial do Comércio (OMC), apoiando reformas que servissem a todas as economias.

O grupo ressaltou a urgência de assegurar espaço fiscal adequado para os países em desenvolvimento alcançarem os Objetivos de Desenvolvimento Sustentável, alertando que os altos custos do serviço da dívida e dos empréstimos continuam a restringir o orçamento nacional. Por isso, apoiou uma maior cooperação internacional para enfrentar as vulnerabilidades da dívida e defendeu a estruturação de uma arquitetura financeira de endividamento mais previsível e equitativa, capaz de facilitar o financiamento concessional e misto.

Reiteraram que a mobilização eficiente de recursos domésticos deve ser acompanhada por apoio internacional, incluindo Assistência Oficial ao Desenvolvimento (ODA), cooperação técnica, compartilhamento de conhecimento e cooperação tributária inclusiva, respeitando a soberania fiscal de cada país. Adicionalmente, o G-77 condenou novamente a imposição de medidas coativas unilaterais no Sul Global e a elaboração de listas arbitrárias de supostos Estados patrocinadores do terrorismo.

Em relação ao desenvolvimento inclusivo, o grupo destacou a inclusão financeira como pilar fundamental, promovendo o acesso a financiamentos acessíveis para micro, pequenas e médias empresas, especialmente as lideradas por mulheres e jovens e o fortalecimento da alfabetização digital. Pediram fortemente o aumento do financiamento de longo prazo, previsível e alinhado às estratégias nacionais.

Nesse contexto, o G-77 e China destacaram a adoção do *Compromisso de Sevilla*, resultado da 4ª FfD4, IV considerando-o essencial para fechar o déficit anual de financiamento de 4 trilhões de dólares e impulsionar reformas na arquitetura de cooperação financeira internacional.

Por fim, o grupo anunciou o envio de seis projetos de resolução com propostas concretas sobre esses temas e reafirmou sua disposição para engajar-se de forma construtiva nas negociações.

7 de outubro de 2026 – Declaração realizada pela Delegação do Uruguai, em nome do G-77 & China, na reunião plenária do 2º Comitê da AGNU sobre o item 18 da ordem do dia "Acompanhamento a implementação da Nova Agenda Urbana e fortalecimento do programa da ONU para os assentamentos humanos (ONU-HABITAT)", e o item 20 da ordem do dia "Grupos de países em situações especiais".

O Grupo reafirmou que os Países Menos Desenvolvidos permanecem no centro das atenções para o alcance da Agenda 2030, enfrentando restrições estruturais profundas, infraestruturas frágeis e extrema vulnerabilidade a choques externos, mudanças climáticas e crises globais. O Grupo reiterou apoio total ao Programa de Ação de Doha (2022-2031) como diretriz para a transformação estrutural, inclusão social e resiliência, encorajando os parceiros internacionais a cumprirem os compromissos de Assistência Oficial ao Desenvolvimento (ODA) com a alocação de 0,15% a 0,20% da Renda Nacional Bruta a esses países, além de garantirem financiamento concessional, transferência de tecnologia e reformas urgentes na arquitetura financeira global.

O grupo também apoiou a Revisão de Meio Termo do Programa em 2027 e o fortalecimento do Escritório do Alto Representante para os Países Menos Desenvolvidos, Países em Desenvolvimento Sem Litoral e Pequenos Estados Insulares em Desenvolvimento (OHRLLS).

Em relação aos Países em Desenvolvimento Sem Litoral, o G-77 e China destacaram os desafios decorrentes da ausência de acesso direto ao mar, como os elevados custos de transporte e a conectividade limitada aos mercados mundiais. O grupo reforçou seu apoio ao Programa de Ação de Awaza (2024-2034) e à necessidade de parcerias regionais e internacionais focadas no desenvolvimento de corredores de trânsito eficientes, expansão de infraestrutura física e digital, diversificação de exportações e alavancagem da ciência e inovação. Incentivaram os parceiros de desenvolvimento ao alívio da dívida e ao financiamento previsível, ressaltando a cooperação Sul-Sul como um complemento indispensável à cooperação Norte-Sul.

Quanto à implementação dos resultados do ONU-Habitat, o grupo sublinhou que as cidades e os assentamentos humanos são motores essenciais do desenvolvimento sustentável, frisando a importância do acesso à moradia adequada e acessível, além do acesso universal a serviços básicos como água potável, saneamento, nutrição e proteção social para a erradicação da pobreza e da fome. Expressando preocupação com os desafios urbanos, o G-77 convocou o fortalecimento da cooperação internacional e a mobilização de meios de implementação adequados e previsíveis para os países em desenvolvimento.

O grupo ressaltou o impacto negativo de medidas econômicas, financeiras e comerciais unilaterais contrárias ao direito internacional e alertou para as ameaças das mudanças climáticas, reafirmando o princípio das responsabilidades comuns, porém diferenciadas.

Por fim, o bloco saudou a realização da 13ª sessão do Fórum Urbano Mundial (WUF13) em Baku, em maio de 2026, reafirmando seu compromisso com a solidariedade e a ação coletiva para tornar os assentamentos humanos inclusivos, seguros, resilientes e sustentáveis.

6 de outubro de 2026 – Declaração realizada pela Delegação do Uruguai, em nome do G-77 & China, sobre as atividades do Escritório de Ética durante a parte principal da 81ª sessão da AGNU.

O G-77 e a China reafirmaram que a ética é essencial para o funcionamento, a credibilidade e a reputação da Organização das Nações Unidas, destacando que uma função

ética independente e eficaz é indispensável para promover a integridade, a transparência e a prestação de contas.

Reiteraram seu apoio à independência do Escritório de Ética, incluindo a apresentação de relatórios diretos à AGNU, ressaltando que os altos funcionários devem liderar pelo exemplo e defender os mais elevados padrões de eficiência, competência e integridade, além de reafirmar a importância da representação geográfica equitativa na composição do Secretariado.

Em relação às atividades operacionais, o grupo observou que o Escritório atendeu a 2.025 solicitações de serviços em 2025, das quais 923 foram pedidos de aconselhamento ético, valorizando o seu papel como recurso independente, imparcial e confidencial para funcionários e gestores na identificação e gestão precoce de conflitos de interesse. A declaração enfatizou a necessidade de orientação contínua sobre atividades externas, aceitação de presentes, integridade institucional e riscos pós-emprego, para que ex-funcionários não usem suas funções anteriores para influenciar indevidamente as decisões da Organização. Sobre o programa de declaração financeira, o G-77 saudou a adesão de 99,9% dos declarantes obrigatórios, mas ressaltou que a apresentação deve ser seguida pela conclusão de todas as etapas de análise e verificação, frisando a implementação tempestiva das 237 recomendações de mitigação emitidas para os 201 potenciais conflitos de interesse identificados.

O grupo destacou que todo o pessoal deve ter condições de denunciar má conduta e colaborar com auditorias e investigações sem receio de retaliação. Após observar que o Escritório realizou 49 análises preliminares e encaminhou 10 determinações de indícios concretos (*prima facie*) para investigação pelo OIOS, com a confirmação de retaliação em cinco casos, o G-77 destacou a relevância de medidas preventivas e corretivas eficazes, além de responsabilização célere.

Por fim, o grupo reconheceu os riscos específicos enfrentados pelas equipes no terreno, saudou a expansão das ações junto a missões de paz e sistemas de coordenadores-residentes, elogiou a atuação do Painel de Ética na harmonização de normas e reafirmou seu compromisso em fortalecer uma cultura ética contínua em todo o trabalho diário da ONU.

6 de outubro de 2026 – Declaração realizada pela Delegação do Uruguai, em nome do G-77 & China, sobre os relatórios do Escritório de serviços de supervisão interna e do Comitê Consultivo independente de auditoria durante a parte principal da 81ª sessão da AGNU.

O Grupo reafirmou o papel essencial do Escritório de Serviços de Supervisão Interna (OIOS) no fortalecimento da supervisão da ONU através de auditoria, inspeção, avaliação e investigação, reiterando apoio total à sua independência operacional. O grupo saudou a cooperação contínua entre o OIOS, a Junta de Auditores e a Unidade de Inspeção Conjunta para reforçar a cobertura de riscos, exortando as entidades da ONU a cooperarem plenamente com o OIOS e o Secretário-Geral a reportar e prevenir qualquer impedimento ao trabalho do órgão.

Em relação aos relatórios, o G-77 observou a emissão de 308 relatórios com 543 recomendações (das quais 99,4% foram aceites) e uma economia estimada de 2,8 milhões de dólares, enfatizando que a aceitação das recomendações deve ser traduzida na sua implementação integral e atempada por parte da administração. No entanto, expressaram preocupação com as restrições de recursos que afetaram a supervisão, como recursos de auditoria interna 14% abaixo do planejado e postos de investigação vagos, sublinhando que as lacunas na cobertura de riscos devem ser devidamente informadas aos Estados-Membros. No

âmbito da Iniciativa ONU80, o grupo destacou a necessidade de avaliar rigorosamente os impactos das reduções de recursos e reformas nos controlos internos e na prestação de mandatos.

O grupo agradeceu a redução do tempo médio de conclusão das investigações para 10,1 meses, reforçando a política de tolerância zero contra fraude, corrupção e má conduta, além da importância da proteção contra retaliações a quem denuncie irregularidades. Observou a conclusão da avaliação externa global do OIOS, apelando à implementação das recomendações restantes. Contudo, manifestou preocupação com a sub-representação geográfica na equipa do OIOS, exigindo medidas concretas para recrutar candidatos qualificados de países não representados ou sub-representados.

Por fim, o G-77 e a China valorizaram o aconselhamento do Comitê Consultivo Independente de Auditoria (IAAC) e sublinhou a necessidade de corrigir deficiências persistentes nas áreas de compras, gestão de combustível e ativos, bem como de padronizar os critérios de notificação de fraudes.

O grupo solicitou ainda um controle mais rigoroso sobre a ocupação das instalações da Sede e o cumprimento das disposições de trabalho flexível para evitar abusos, reafirmando o seu compromisso com uma supervisão transparente, independente e eficiente para assegurar a prestação de contas na Organização.

5 de outubro de 2026 – Declaração realizada pela Delegação do Uruguai, em nome do G-77 & China, sobre o escritório da ONU para parcerias por ocasião da parte principal da 81ª sessão da AGNU.

O G-77 agradeceu à Diretora-Executiva do Escritório das Nações Unidas para Parcerias, Annemarie Hou, pela apresentação do relatório e registrou com apreço as atividades desenvolvidas pelo órgão ao longo de 2025, reiterando a relevância do seu papel na mobilização e sustentação de parcerias multisetoriais para o avanço dos ODS.

O grupo enfatizou que parcerias eficazes e inclusivas deveriam estar ancoradas no multilateralismo, no respeito à soberania nacional e nas prioridades dos países em desenvolvimento, alinhando-se aos planos nacionais de desenvolvimento com o envolvimento ativo das partes interessadas locais em todas as etapas de concepção, execução e avaliação dos projetos.

Em relação à questão financeira, o G-77 observou o repasse de 25,1 milhões de dólares realizado pela Fundação das Nações Unidas por meio do Fundo das Nações Unidas para Parcerias Internacionais (UNFIP) em 2025, que foram divididos entre doações diretas para projetos e arranjos fiduciários, incentivando iniciativas que convertessem recursos em melhorias sustentáveis para as populações.

Em contrapartida, manifestaram preocupação com a acentuada queda nas contribuições financeiras destinadas ao Fundo das Nações Unidas para a Democracia (UNDEF), que reduziram de cerca de 6,78 milhões de dólares em 2024 para 1,95 milhão em 2025, ressaltando que, mesmo diante da forte demanda (com mais de 2,2 mil propostas recebidas de 130 países), apenas 30 projetos puderam ser aprovados em sua décima nona rodada. Diante desse cenário, o grupo apelou aos Estados-Membros e doadores para que ampliassem as contribuições voluntárias a ambos os fundos.

O G-77 e a China também destacaram iniciativas voltadas ao fortalecimento da liderança feminina e ao engajamento de jovens, mencionando ações do projeto "Mulheres se levantam por todas" (*Women Rise for All)* e programas de participação jovem na educação, defendendo que tais esforços fossem expandidos para ampliar oportunidades e capacidade decisória nos países em desenvolvimento. Além disso, foram observados os apoios prestados à área da saúde, imunização e cuidados psicossociais, incluindo ações para crianças no leste do Chade, encorajando parcerias que fortalecessem as instituições locais e atendessem a comunidades vulneráveis e refugiados.

Por fim, ressaltaram a urgência de melhorar o acesso dos países em desenvolvimento a recursos, tecnologias e capacitação digital e estatística, além do suporte à adaptação climática e à transição energética.

O grupo reiterou que a transparência, a prestação de contas, o rigor nos critérios de seleção de projetos e a supervisão interna continuavam sendo pilares fundamentais para a credibilidade das parcerias, conclamando o reforço e a coordenação com os Coordenadores-Residentes e equipes da ONU no terreno para evitar duplicidade de esforços e garantir resultados concretos no desenvolvimento sustentável.

5 de outubro de 2026 – Declaração realizada pela Delegação do Uruguai, em nome do G-77 & China, sobre a escala de contribuições para as despesas da ONU durante a parte principal da 81ª sessão da AGNU.

O G-77 & China reafirmaram que a ONU deve dispor dos recursos financeiros necessários para cumprir integralmente seus mandatos, destacando que todos os Estados-Membros têm o dever de quitar suas contribuições calculadas no prazo, sem condições e de forma completa.

Rejeitaram de forma contundente a retenção unilateral e persistente de recursos como instrumento de pressão ou influência política, classificando essa atitude como contrária à igualdade soberana prevista na Carta da ONU. Por outro lado, reconheceram que determinados países em desenvolvimento enfrentam dificuldades extraordinárias e alheias ao seu controle que inviabilizam temporariamente o pagamento de seus compromissos, defendendo a análise urgente de pedidos de isenção sob o Artigo 19 para esses casos.

Em relação às pendências financeiras, o grupo observou que não havia planos de pagamento plurianuais ativos no final de 2025, elogiaram os países que os concluíram e encorajaram os Estados com grandes atrasos a adotarem planos voluntários junto ao Secretariado. O G-77 também manifestou solidariedade aos quatro países-membros privados do direito de voto na Assembleia Geral e apoiou a recomendação para que São Tomé e Príncipe possa votar até o término da 81ª sessão.

Sobre as escalas de contribuição, o Grupo reiterou que a "capacidade de pagamento" deve ser o critério fundamental para a partilha das despesas da ONU. Embora a metodologia atual já tenha elevado significativamente a fatia proporcional cobrada dos países em desenvolvimento devido às mudanças econômicas globais, o grupo rejeitou alterações metodológicas voltadas a aumentar ainda mais esse encargo, frisando que a revisão prevista na resolução 79/249 deve respeitar o princípio da capacidade de pagamento. Para o G-77, os elementos centrais da metodologia, como Renda Nacional Bruta, período de base, taxas de conversão, teto para os Países Menos Desenvolvidos e os reajustes por baixa renda per capita e

endividamento são inegociáveis para refletir a real situação econômica dos países desenvolvidos e em desenvolvimento, devendo ser amparados por dados estatísticos confiáveis e imparciais.

Por fim, a declaração aponta que o teto máximo de contribuição de 22% resulta de um compromisso político que distorce o princípio da capacidade de pagamento ao beneficiar um único Estado-Membro. Recordando que essa concessão feita em 2000 visava facilitar a quitação de dívidas passadas, o grupo ressalta que as recentes crises de liquidez da ONU foram causadas justamente por atrasos acumulados por esse mesmo Estado, convocando uma revisão dessa regra pela AGNU. Além disso, defenderam que organizações com status de observador ampliado, que gozam de direitos semelhantes aos dos Estados observadores, passem a arcar com obrigações financeiras correspondentes.

5 de outubro de 2026 – Declaração realizada pela Delegação do Uruguai, em nome do G-77 & China, sobre a organização dos trabalhos do 5º Comitê durante a parte principal da 81ª sessão da AGNU*. O 5º Comitê da AGNU é responsável pelas questões administrativas e orçamentárias da ONU*

Esta declaração teve seu foco principal na proposta do orçamento-programa para 2027. O Grupo destacou a necessidade imperativa de emissão de todos os relatórios nos seis idiomas oficiais da ONU, garantindo prazos adequados para deliberações e coordenação entre as delegações. Reafirmaram que o 5º como é o único encarregado de assuntos administrativos, financeiros e orçamentários, ressaltando o caráter intergovernamental da ONU, as prerrogativas dos Estados-Membros e a responsabilidade do Secretariado na execução dos mandatos aprovados, com ênfase no pilar de desenvolvimento e na representação geográfica equitativa da equipe das Nações Unidas.

No que tange às reformas orçamentárias, o Grupo enfatizou que a iniciativa ONU80 deve ser transparente, inclusiva e conduzida pelos Estados-Membros, distinguindo eficiências sustentáveis de meros cortes decorrentes de crises de liquidez. Medidas com impacto nos mandatos ou no funcionamento da Organização das Nações Unidas não devem ser implementadas antes da consideração e decisão da AGNU.

Adicionalmente, o G-77 & China expressaram preocupação com a ausência de consenso na 66ª Sessão do Comitê de Programa e Coordenação e destacaram a atenção que darão a temas como a Conta de Desenvolvimento, o sistema de Coordenadores-Residentes, o Fundo de Consolidação da Paz, projetos de infraestrutura (como no Escritório das Nações Unidas em Nairóbi e comissões regionais), além do trabalho dos órgãos de auditoria, inspeção e controle interno.

Por fim, embora tenham reconhecido a decisão histórica adotada na 80ª Sessão sobre a nova metodologia para devolução de créditos para aliviar pressões de liquidez, o Grupo reforçou que essa medida não substitui a obrigação legal de todos os Estados-Membros de pagarem suas contribuições obrigatórias em dia, integralmente e sem condições. A retenção unilateral e persistente de contribuições, os pagamentos em atraso e os arrolados acumulados comprometem a execução dos mandatos e sobrecarregam desproporcionalmente os países cumpridores de suas obrigações.

5 de outubro de 2026 – Declaração realizada pela Delegação do Uruguai, em nome do G-77 & China, na reunião plenária do Debate Geral do 2º Comitê da AGNU. *O 2º Comitê é responsável pelas questões Econômicas e Financeiras*

Esta declaração aborda a necessidade urgente de fortalecer a cooperação internacional para resgatar a Agenda 2030 e alcançar os Objetivos de Desenvolvimento Sustentável (ODS). A mensagem enfatiza que os países em desenvolvimento enfrentam desafios estruturais simultâneos e mutuamente reforçados, como espaço fiscal limitado, alto endividamento, impactos das mudanças climáticas, insegurança alimentar e energética, além de profundos hiatos tecnológicos e digitais. Para o Grupo, a erradicação da pobreza em todas as suas formas permanece como o maior desafio global e o requisito indispensável para o desenvolvimento sustentável.

O G-77 e a China mais do que necessário, a mobilização de recursos e financiamento para o desenvolvimento. Eles defenderam a implementação do Compromisso de Sevilha (fruto da 4ª FfD4) e insistiram no financiamento previsível, adicional e acessível. Reforçaram a necessidade do cumprimento dos compromissos históricos de Ajuda Oficial ao Desenvolvimento (ODA) por parte dos países desenvolvidos (meta de 0,7% da RNB), a capacitação dos Bancos Multilaterais de Desenvolvimento e a reforma da arquitetura financeira internacional para torná-la mais inclusiva e representativa.

O G-77 e China também destacaram a sustentabilidade da dívida, o acesso à liquidez (incluindo o redirecionamento de Direitos Especiais de Saque e o engajamento construtivo nas negociações da Convenção-Quadro da ONU sobre Cooperação Tributária Internacional para combater a evasão fiscal e fluxos financeiros ilícitos.

Em relação ao comércio internacional, eles reafirmaram o compromisso com um sistema multilateral aberto, transparente, não discriminatório e centrado na Organização Mundial do Comércio (OMC), no qual o tratamento especial e diferenciado deve ser preservado. O Grupo rejeitou medidas restritivas e condenaram o uso de medidas coercitivas unilaterais que prejudicam o desenvolvimento socioeconômico.

No âmbito ambiental e de inovação, destacaram a necessidade de financiamento climático adicional, transferência de tecnologia em termos equitativos, apoio à adaptação e perdas e danos, além de acesso universal a energias sustentáveis e sistemas alimentares resilientes.

Abordaram ainda a governança inclusiva da inteligência artificial, o fortalecimento do sistema de desenvolvimento da ONU (pautado na liderança e prioridades nacionais) e reafirmaram o papel complementar da Cooperação Sul-Sul em relação à Cooperação Norte-Sul.

Por fim, o Grupo ressaltou a urgência de apoiar países em situações especiais (países menos desenvolvidos, sem litoral, pequenos estados insulares em desenvolvimento e países de renda média), defenderam o direito à autodeterminação de povos sob ocupação colonial e estrangeira, e a necessidade de transformar compromissos políticos em ações concretas de implementação.

Movimento dos Países Não Alinhados (MNA)

O MNA é a maior coligação de países depois das Nações Unidas, criada em 1961, hoje, o movimento é composto por 121 Estados Membros de todas as partes do mundo. Existem ainda 17 estados e 10 organizações internacionais com status de observador.

O Gabinete de Coordenação é sediado na ONU, sendo o principal instrumento para dirigir o trabalho das forças-tarefa, comitês e grupos de trabalho do MNA. O trabalho diário do MNA é realizado por Grupos de Trabalho, em nome do Gabinete de Coordenação.

De 2024 a 2027, a presidência do MNA está a cargo da República de Uganda. O presidente de Uganda, Yoweri Museveni é o presidente do Movimento dos Não-Alinhados. A Delegação de Uganda junto às Nações Unidas é o representante do Presidente na ONU.

Destaques do MNA

20 de outubro de 2026 — MNA rejeita o espaço como "domínio de combate" e condena medidas coercitivas unilaterais contra atividades espaciais do Sul Global



Na 15ª sessão do 1º Comitê da Assembleia Geral da ONU (AGNU) — fórum dedicado ao desarmamento e à segurança internacional —, a Indonésia abriu o debate sobre o uso do espaço sideral em nome do MNA. Historicamente, o país atua como coordenador do Grupo de Trabalho do MNA sobre Desarmamento.

Em seu posicionamento, o MNA rejeitou categoricamente a classificação do espaço como "domínio de combate" (diretriz adotada pelos Estados Unidos em 2018).

O Grupo defendeu que a Conferência sobre o Desarmamento, que é o órgão multilateral sediado em Genebra que se reúne em sessões anuais contínuas, negocie com urgência um instrumento juridicamente vinculante para a Prevenção de uma Corrida Armamentista no Espaço Sideral. Para o MNA, medidas voluntárias de transparência entre os Estados são insuficientes para substituir um tratado formal e não podem ser impostas como pré-condição para o avanço das negociações.

O MNA apelou ainda que as potências globais se abstenham de aplicar medidas coercitivas unilaterais, sanções econômicas ou tecnológicas impostas sem o aval do Conselho de Segurança da ONU, que limitem o acesso dos países em desenvolvimento a atividades espaciais pacíficas.

A pauta é de elevada relevância estratégica para o Sul Global, já que os sistemas de satélites sustentam infraestruturas essenciais como telemedicina, vigilância epidemiológica, monitoramento climático e redes de alerta precoce para desastres naturais. Restrições ao acesso a tais tecnologias aprofundam a dependência e a vulnerabilidade dos países em desenvolvimento.

20 de outubro de 2026 — Da Tragédia do Himalaia à Ação Global: Nepal Lidera Ofensiva por Justiça Climática no MNA e na ONU

Durante a semana de alto nível da 81ª Sessão da AGNU, o chanceler nepalês, Shisir Khanal, levou a pauta da justiça climática às reuniões ministeriais do MNA, do G-77 e China, dos Países Menos Desenvolvidos e dos Países em Desenvolvimento Sem Litoral.

O engajamento marcou o primeiro registro público da realização da tradicional reunião ministerial do MNA à margem da AGNU neste ciclo.

A intensa articulação diplomática do Nepal responde a uma tragédia recente: em 26 de agosto de 2026, uma avalanche de gelo e rocha no Himalaia — provocada pelo aquecimento global — desencadeou inundações severas ao longo do Corredor Trisuli, também conhecido com Vale do Rio Trisuli. Esta é uma região geográfica, socioeconômica e de infraestrutura estratégica no Nepal, articulada ao longo do leito do Rio Trisuli (Trishuli), um dos principais afluentes do sistema do Rio Gandaki no Himalaia.



Thulagi glacial lake.
Photo: DURGA RANA MAGAR

O desastre de agosto causou milhares de vítimas, destruiu infraestruturas críticas e gerou um custo de reconstrução estimado em US$ 5 bilhões.

Diante do impacto da crise, o primeiro-ministro do Nepal, dedicou seu pronunciamento na AGNU integralmente à justiça climática, reiterando o argumento central de que as nações com as menores taxas de emissão de gases de efeito estufa são as que sofrem as consequências mais devastadoras. Em apoio a essa visão, o ex-Diretor Executivo Adjunto do UNICEF e ex-Secretário-Geral Assistente da ONU propôs uma estratégia de 10 anos para o país, articulada em três eixos principais:

- **Cooperação Regional:** Criação de um Mecanismo de Resiliência Climática do Himalaia, integrando sistemas de alerta precoce entre China, Índia e Nepal;
- **Articulação Multilateral:** Formação de uma aliança estratégica entre países montanhosos e a Aliança dos Pequenos Estados Insulares (AOSIS);
- **Liderança Global:** Apresentação da candidatura do Nepal para sediar a COP38 em 2033, marco de 80 anos da primeira escalada do Monte Everest.

A dimensão sanitária dessa agenda já integra o Plano Nacional de Adaptação do Nepal (2021–2050), que coloca a saúde humana como setor prioritário.

A cobrança por financiamento de perdas e danos climáticos — bandeira que o Nepal levará à COP31 em Antália, está diretamente relacionado com a capacidade dos países em desenvolvimento de reconstruir e fortalecer seus sistemas de saúde após desastres climáticos extremos.

16 de outubro de 2026 —MNA e a Agenda Nuclear na ONU: Controle de Armamentos, TPNW e Cooperação em Saúde



Na 11ª sessão do 1º Comitê da Assembleia Geral da ONU (AGNU) — fórum encarregado dos temas de desarmamento e segurança internacional —, a Indonésia abriu o debate temático sobre armas nucleares em nome do Movimento dos Não-Alinhados (MNA), grupo do qual é coordenadora histórica no tema do desarmamento.

Em seu pronunciamento, o MNA lamentou o encerramento, em fevereiro de 2026, do Tratado *New START* — último acordo bilateral de controle de armas nucleares entre Estados Unidos e Rússia — sem a repactuação de um instrumento sucessor. O grupo defendeu categoricamente o desmantelamento total dos arsenais nucleares de forma transparente, irreversível, com prazos definidos e sob verificação internacional, cobrando a interrupção imediata dos programas de modernização dessas armas.

O MNA anunciou que seus Estados-membros e signatários do Tratado sobre a Proibição de Armas Nucleares (TPNW) vêm se mobilizando para a 1ª Conferência de Revisão do acordo, que será realizada entre 30 de novembro e 4 de dezembro de 2026, sob a presidência da África do Sul. Paralelamente, os integrantes do MNA que fazem parte do Tratado de Não Proliferação (TNP) lamentaram o impasse histórico que levou ao fracasso de três Conferências de Revisão consecutivas (a 9ª, a 10ª e a 11ª), todas encerradas sem a adoção de um documento final consensual.

O MNA reiterou o apoio à criação de uma zona livre de armas nucleares e de destruição em massa no Oriente Médio e saudou a decisão da Junta de Governadores da Agência Internacional de Energia Atômica (AIEA), de 9 de setembro, de retirar de pauta a questão das salvaguardas nucleares da Síria.

Por fim, o MNA reafirmou o direito inalienável das nações em desenvolvimento ao uso pacífico da energia nuclear, pauta que reflete diretamente na saúde pública. Na mesma sessão, a AIEA destacou as ações de cooperação técnica na África, voltadas à expansão da radioterapia e da medicina nuclear no tratamento do câncer, além de aplicações estratégicas em segurança alimentar e gestão de recursos hídricos.

Movimento Jovem dos Não Alinhados (NAMYO)

A Organização Jovem do Movimento dos Não-Alinhados (NAMYO) foi inaugurada oficialmente em outubro de 2021 em Baku no Azerbaijão e, desde então, vem atuando como uma plataforma ampla, criando oportunidades para que os jovens possam se manifestar, apresentar suas ideias e perspectivas em temas relacionados com a conjuntura política global capacitando os mais jovens para se tornarem líderes do futuro.

Destaques

21 de outubro de 2026 — Azerbaijão ratifica o Acordo de Sede do Secretariado da NAMYO em Baku



O presidente do Azerbaijão, Ilham Aliyev, sancionou a lei de ratificação do Acordo de Sede com a Organização Jovem do Movimento dos Não-Alinhados (NAMYO), assinado em Baku em 10 de setembro de 2026.

Os Acordos de Sede (*host country agreements*) são os instrumentos jurídicos que estabelecem o estatuto legal de uma entidade internacional no país anfitrião, assegurando a base necessária para o funcionamento permanente do seu Secretariado.

Com a ratificação, a NAMYO, criada originalmente por iniciativa da gestão do Azerbaijão à frente do MNA (2019–2024), consolida formalmente sua sede na capital do país.

O ato fortalece a continuidade institucional da organização, acompanhando a eleição do nigeriano Muhammad Bello Bala-Shagari como seu primeiro presidente eleito, em 30 de setembro de 2026. Dessa forma, enquanto a liderança política passa para o continente africano, a estrutura administrativa e o Secretariado da NAMYO permanecem ancorados em Baku.

17 de outubro de 2026 — NAMYO recebe diretora da chancelaria azerbaijana para debate sobre diplomacia econômica



A Organização Jovem do Movimento dos Não-Alinhados (NAMYO) recebeu em sua sede, em Baku, a Embaixadora Nargiz Gurbanova, Diretora do Departamento de Assuntos Econômicos Multilaterais do Ministério das Relações Exteriores do Azerbaijão.

O encontro integrou um ciclo de palestras promovido pela entidade para aproximar os jovens dos países membros do MNA do debate diplomático e da prática multilateral.

Com foco na diplomacia econômica do Azerbaijão, a palestra abordou a negociação e o uso de instrumentos de política externa para atrair investimentos, impulsionar o comércio internacional, promover a cooperação financeira e fortalecer a inserção em cadeias produtivas globais, que são atribuições do Departamento de Assuntos Econômicos Multilaterais, que coordena também a atuação do país em fóruns como a Organização Mundial do Comércio (OMC), os bancos de desenvolvimento e as instituições de Bretton Woods.

A iniciativa reflete a missão central da NAMYO de capacitar e formar novas gerações de diplomatas e gestores públicos no Sul Global. Ao conectar jovens líderes com especialistas e diplomatas de carreira, a organização fortalece o pensamento crítico sobre desenvolvimento econômico, soberania e cooperação Sul-Sul, pilares históricos indispensáveis para a atuação autônoma dos países em desenvolvimento no cenário internacional.

15 e 16 de outubro de 2026 — NAMYO mobiliza jovens do Sul Global para sistemas alimentares sustentáveis e participa do Fórum Mundial da Alimentação, em Roma[9,10,11]

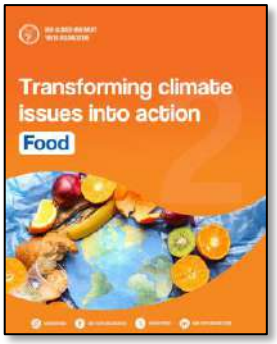



[9] X — NAMYO — Transforming climate issue into action: food.
[10] X — NAMYO — WFF Intergenerational Panel Discussion.
[11] FAO — Dia Mundial da Alimentação 2026.

Na semana do Dia Mundial da Alimentação — celebrado em 16 de outubro, data que marca a criação da Organização das Nações Unidas para a Alimentação e a Agricultura (FAO) em 1945, a NAMYO direcionou suas ações para a transformação dos sistemas alimentares.

Alinhada ao tema adotado pela FAO em 2026, **"Inovar hoje para alimentar amanhã***"*, a iniciativa enfatizou a urgência de soluções que ampliem o acesso a dietas saudáveis, combatam o desperdício e preservem os ecossistemas globais.

Como parte dessa agenda, a NAMYO lançou uma campanha global direcionada aos jovens dos países membros do MNA, ressaltando que a transição para sistemas alimentares sustentáveis depende da redução do desperdício, do consumo consciente e do fomento à agricultura sustentável.

Fundamentada em diretrizes da ONU e em dados do Relatório do Índice de Desperdício de Alimentos (PNUMA/2024*)*, a campanha chamou a atenção para dois diagnósticos alarmantes, tais como:

- **Impacto Climático:** Os sistemas alimentares, desde a produção agrícola e o uso da terra até o transporte e o descarte, respondem por cerca de um terço de todas as emissões globais de gases de efeito estufa originadas pela ação humana;
- **Dimensão do Desperdício:** Somente em 2022, mais de 1,05 bilhão de toneladas de alimentos foram descartadas por domicílios, serviços de alimentação e pelo setor varejista.

Diante desse cenário, a NAMYO convocou os jovens a adotarem práticas cotidianas de impacto direto, como o planejamento de compras, o armazenamento correto de insumos, o combate ao desperdício de refeições, o reaproveitamento de sobras e a compostagem.

Para a organização, a transformação dos sistemas alimentares globais começa no engajamento individual e nas escolhas conscientes da juventude.

16 de outubro de 2026 — Sistemas Alimentares e Justiça Climática: A Atuação da NAMYO no WFF 2026

No encerramento do Fórum Mundial da Alimentação (WFF 2026), realizado de 8 a 16 de outubro na sede da FAO, em Roma, a NAMYO integrou o painel intergeracional **"Da evidência à ação: promovendo a liderança jovem nas respostas a perdas e danos".** O evento principal do WFF reuniu debates focados em ação jovem global, ciência e inovação, e investimentos pela iniciativa "de mãos dadas".



A participação da NAMYO teve o objetivo de conectar os jovens a uma das agendas mais sensíveis para o Sul Global na Convenção-Quadro da ONU sobre Mudança do Clima (UNFCCC).

No âmbito multilateral, o termo "perdas e danos" refere-se às consequências climáticas que ultrapassam a capacidade de mitigação ou adaptação, a exemplo de colheitas destruídas, meios de subsistência devastados e deslocamentos forçados.

Para subsidiar o debate técnico e de financiamento na UNFCCC, a Assembleia jovem do WFF promoveu uma chamada global por estudos de caso locais sobre o impacto climático nos sistemas agroalimentares. Essa mobilização ganhou peso estratégico às vésperas da COP31 (que ocorrerá em novembro, na Turquia) e está alinhada às demandas de justiça climática apresentadas pelo Nepal na reunião ministerial do MNA.

A questão reflete diretamente na saúde pública dos países em desenvolvimento, já que a insegurança alimentar decorrente de eventos climáticos extremos atua como um determinante social crítico, gerando desnutrição, vulnerabilidade a doenças e sobrecarga estrutural sobre os sistemas de saúde.

Centro Sul

O Centro Sul é uma organização intergovernamental de nações em desenvolvimento, com sede em Genebra, na Suíça, criada em 1995, que funciona como um *think tank* de reflexão e ação política em prol do Sul global.

O Centro Sul realiza pesquisas voltadas para políticas públicas sobre questões-chave de desenvolvimento e apoia os países em desenvolvimento a participarem efetivamente de processos de negociação internacional relevantes para a consecução dos ODS. O Centro Sul também oferece assistência técnica e capacitação em diversas áreas dentro do seu programa de trabalho. O Centro promove a unidade do Sul, reconhecendo a diversidade de interesses e prioridades nacionais.

O Centro Sul sucedeu a Comissão do Sul, cujo principal objetivo era fortalecer a cooperação Sul-Sul nos assuntos internacionais. Em 2025, celebrou seu 30º aniversário.

Notícias de destaque

23 de outubro de 2026 – Centro Sul e Paquistão identificam novas frentes de cooperação



O Diretor-Executivo do Centro Sul se reuniu com o Embaixador Tahir Hussain Andrabi, novo Representante Permanente do Paquistão junto às Nações Unidas e outros Organismos Internacionais em Genebra.

O encontro teve como propósito central avaliar a agenda multilateral de desenvolvimento, examinar as prioridades estratégicas para o governo paquistanês e para o bloco dos países em desenvolvimento, além de mapear áreas concretas para o fortalecimento do trabalho conjunto no médio e longo prazo.

Durante o encontro, o Embaixador Andrabi destacou o papel singular do Centro Sul como um *think tank* intergovernamental independente voltado à defesa dos interesses do Sul Global, especialmente:

- **Cooperação Sul-Sul e Triangular:** O fortalecimento do intercâmbio de conhecimentos, boas práticas e capacidades técnicas entre nações em desenvolvimento;

- **Financiamento para o Desenvolvimento e Arquitetura Financeira Internacional:** A busca por mecanismos de financiamento previsíveis, justiça climática, alívio e reestruturação de dívidas soberanas para países vulneráveis;
- **Saúde Global e Acesso a Insumos:** A promoção da soberania sanitária, a equidade no acesso a medicamentos e a revisão das regras globais de preparação e resposta a pandemias;
- **Propriedade Intelectual e Transferência de Tecnologia:** A defesa do uso de flexibilidades do Acordo TRIPS para salvaguardar o direito à saúde pública e ao desenvolvimento tecnológico do Sul;
- **Cooperação Tributária Internacional:** O apoio à formulação de regras fiscais globais mais equitativas, inclusivas e que combatam a evasão e os fluxos financeiros ilícitos.

22 de outubro de 2026 – Centro Sul anuncia participação no Fórum Social do Conselho de Direitos Humanos da ONU



O Centro Sul participará do Fórum Social de 2026, que será realizado nos dias 29 e 30 de outubro. Convocado pelo Conselho de Direitos Humanos (CDH) da ONU, o encontro abordará *"a contribuição da cooperação e da solidariedade internacionais, incluindo a cooperação Sul-Sul, para a realização do direito de todos ao mais alto nível possível de saúde física e mental"*.

A participação consolida a presença contínua do Centro Sul na agenda do direito à saúde junto ao CDH. Essa atuação inclui a declaração em apoio ao relatório da Relatora Especial sobre o Direito à Saúde, apresentada em junho de 2026, e a parceria com o Centro de Diplomacia da Saúde e Inclusão (CeHDI) — iniciada em 2025 com o objetivo de fortalecer a equidade e a perspectiva do Sul Global na saúde internacional.

21 de outubro de 2026 – Centro Sul e Filipinas discutem negociações em andamento em Genebra



O Diretor-Executivo do Centro Sul se reuniu com o Embaixador Eric Gerardo E. Tamayo, Representante Permanente Adjunto das Filipinas junto às Nações Unidas em Genebra. O encontro teve como objetivo examinar o andamento das negociações multilaterais e explorar novas oportunidades de cooperação técnica e institucional com o governo filipino.

A reunião reafirmou a sólida trajetória de parceria entre as Filipinas e o Centro Sul, da qual o país é Estado-membro desde a fundação.

Ao longo dos últimos anos, as Filipinas têm incentivado o Centro Sul a expandir seu apoio técnico em áreas estratégicas para as nações em desenvolvimento, como migração, desarmamento, economia digital, conectividade global, direito ao desenvolvimento e a elaboração do Acordo de Pandemias da OMS.

A pauta da economia digital, em particular, destaca-se como prioridade histórica para o governo filipino e alinha-se diretamente às contribuições que o Centro Sul apresentou ao Comitê Tributário da ONU.

21 de outubro – **Centro Sul e Angola revisam áreas de cooperação estratégica**

O Diretor-Executivo do Centro Sul se reuniu em Genebra com a Embaixadora Ana Maria de Oliveira, Representante Permanente de Angola junto às Nações Unidas e demais organizações internacionais. O encontro de trabalho teve como propósito examinar as áreas de cooperação bilateral e avaliar os processos de negociação multilateral prioritários para o governo angolano e para o bloco dos países em desenvolvimento.



Angola integra o Centro Sul desde a sua fundação, com destaque recente para o adensamento da cooperação técnica na área tributária. Nesse âmbito, a Iniciativa Tributária do Centro Sul e o Programa das Nações Unidas para o Desenvolvimento (PNUD, via iniciativa *Tax for SDGs*) promoveram, em Luanda, em 2024, uma capacitação sobre a tributação da economia digitalizada voltada a cerca de 25 técnicos da Administração Geral Tributária (AGT) e do Ministério das Finanças de Angola.

A formação contou com a participação da especialista angolana Elisangela Rita, membro do Comitê de Peritos Tributários da ONU. Na ocasião, as instituições reafirmaram o compromisso de prestar apoio contínuo à AGT, inclusive na implementação de normas sobre preços de transferência — mecanismo essencial para evitar a evasão fiscal e a transferência artificial de lucros corporativos entre jurisdições.

20 a 23 de outubro de 2026 – **Centro Sul participa da 33.ª sessão do Comitê de Peritos da ONU sobre Cooperação Tributária**



O Centro Sul acompanhou a 33ª sessão do Comitê de Peritos da ONU sobre Cooperação Internacional em Matéria Tributária, realizada de 20 a 23 de outubro no *Palais des Nations*, em Genebra.

Durante os trabalhos, a instituição reafirmou a defesa dos interesses dos países em desenvolvimento na reforma da fiscalidade global. Para o Centro Sul, a revisão das regras de nexo e de atribuição de lucros na economia digital permanece como prioridade estratégica para o Sul Global, por definir as condições sob as quais uma corporação transnacional pode ser tributada no país onde gera receita.

Como órgão subsidiário do Conselho Econômico e Social das Nações Unidas (ECOSOC), o Comitê é composto por 25 especialistas independentes nomeados pelo Secretário-Geral António Guterres para o mandato 2025–2029 (com apoio técnico do Departamento de Assuntos Econômicos e Sociais das Nações Unidas — UN DESA).

Os peritos avaliaram as primeiras entregas técnicas da gestão, abordando temas como:

- A tributação de grandes fortunas;

- A aplicação de impostos ambientais;
- A valoração de minerais críticos;
- O uso de inteligência artificial pelas administrações tributárias;
- A tributação de serviços digitais e prestados sem presença física.

Essa atuação se alinha diretamente ao posicionamento defendido pelo Centro Sul durante a Reunião de Ministros e Governadores do G-24, ocorrida em 13 de outubro, em Bangkok. Na ocasião, o Diretor-Executivo Carlos Correa ressaltou que a Convenção-Quadro das Nações Unidas sobre Cooperação Tributária Internacional (UNFCITC) representa um forte potencial de arrecadação para o Sul Global.

Carlos Correa defendeu a conclusão do texto da Convenção e de seus dois protocolos, focados em serviços transfronteiriços e resolução de controvérsias, até o prazo final de julho de 2027, propondo ainda que a futura Conferência das Partes disponha de mecanismos para proteger os países de coerções unilaterais ao implementarem essas regras.

14 de outubro – Centro Sul recebe estudantes da HTW Berlin para diálogo sobre governança global



O Centro Sul recebeu estudantes do Mestrado em Economia Internacional e do Desenvolvimento (MIDE) da Universidade de Ciências Aplicadas de Berlim (HTW Berlin).

O diálogo serviu para apresentar o trabalho da organização no apoio aos países em desenvolvimento, com vistas a um sistema de governança global mais justo e a uma voz mais ampla do Sul Global na arena multilateral.

O MIDE é um mestrado de 18 meses, ministrado em inglês, com turmas anuais de cerca de 40 estudantes de mais de 20 nacionalidades. O curso forma profissionais para a cooperação internacional e para organismos multilaterais. A visita de estudo a Genebra aproxima futuros quadros técnicos, muitos deles oriundos do próprio Sul Global, do debate sobre desenvolvimento conduzido pelo Centro Sul.

Nota Informal

14 de outubro de 2026 – Centro Sul publica nota informal sobre cálculo de danos no Grupo de Trabalho III da Comissão das Nações Unidas para o Direito Comercial Internacional (UNCITRAL)


SOUTH CENTRE

CAUSATION, STANDARDS OF PROOF AND VALUATION UNDER UNCITRAL WORKING GROUP III: Reducing Uncertainty and Decisional Subjectivity

José Manuel Alvarez Zárate.

O Centro Sul lançou uma nota informal sobre causalidade e padrões de prova no Grupo de Trabalho III da Comissão das Nações Unidas para o Direito Comercial Internacional (UNCITRAL), com o objetivo de conferir maior previsibilidade e rigor técnico às decisões do sistema de Solução de Controvérsias entre Investidor e Estado (ISDS).

A publicação ocorreu paralelamente à 55ª sessão do Grupo de Trabalho, em Viena entre 12 e 16 de outubro de 2026, que examinou o texto revisado do Projeto de Disposição 20 sobre avaliação de danos e compensação.

O documento valoriza avanços no projeto do texto, mas enfatiza que os tribunais arbitrais precisam diferenciar com precisão a existência da perda, a causalidade factual, a fundamentação jurídica e a quantificação do prejuízo. A iniciativa dá continuidade aos estudos da instituição (como o *Research Paper 207,* de 2024) para coibir subjetividades na fixação de indenizações.

Para os países em desenvolvimento, o rigor nessas normas é urgente: indenizações de grande porte impostas via arbitragem internacional — a exemplo da condenação do Paquistão a mais de US$ 5,8 bilhões em 2019 — reduzem drasticamente os recursos estatais destinados a políticas de saúde, clima e infraestrutura.