Vozes do Sul Global

Voces del Sur Global

Voices of the Global South

Regina Ungerer, Erica Kastrup, Rychard L. Monteiro, Ana Luiza Moreno e Beatriz Araujo

Resumo: O UNOSSC iniciou consultas informativas com os grupos regionais da ONU em preparação para a 23ª reunião do Comitê de Alto Nível sobre Cooperação Sul-Sul, agendada para 1 a 4 de junho de 2027. A organização segue firme em seu propósito de disseminar a Aliança Global para a Cooperação Sul-Sul e Triangular, integrada à plataforma de IA *South-South Galaxy+*, impulsionando iniciativas em transição energética, saúde materna em Ruanda (Fundo Índia-ONU/UNFPA), transformação digital e uso de dados de satélite da ESA no Sul Global. O Brasil fortaleceu a Cooperação Sul-Sul, trilateral e multilateral em saúde, ciência e inteligência artificial. No âmbito regional, defendeu a resiliência sanitária no 63º Conselho Diretor da OPAS, enquanto a UFRJ integrou o projeto ibero-americano *Labs UniversitarIA*. Na cooperação bilateral e trilateral, o país acolheu missão técnica do Egito e do UNICEF para estruturar o sistema de saúde mental infantojuvenil egípcio (RAPS/CAPSi). Fortaleceu laços com Botsuana via doações humanitárias de medicamentos essenciais e firmou parceria tripartida com Portugal (Farmanguinhos/Fiocruz, IHMT NOVA e Wolbito) voltada à inovação tecnológica, controle de vetores e capacitação científica para os países de língua portuguesa. Na 50ª Reunião Anual dos Ministros das Relações Exteriores e nos trabalhos da AGNU 81, o G-77 e China reafirmou a defesa da ordem multipolar, a erradicação da pobreza e a inviolabilidade da Agenda 2030. No âmbito da iniciativa ONU80 e da FfD4, cobrou a reforma do sistema financeiro, a transferência tecnológica e a industrialização local de minerais críticos. No 3º Comitê, o grupo reforçou a indivisibilidade dos direitos humanos e o combate à pobreza intergeracional. Na celebração dos 25 anos de Durban, vinculou a justiça reparatória e o antirracismo aos ODS, alertando para a ampliação de discriminações via Inteligência Artificial e exigindo a governança ética das tecnologias globais. O MNA intensificou sua articulação político-diplomática e a defesa do multilateralismo. Na AGNU 81, o bloco liderou posições no 1º Comitê, vinculando o desarmamento à liberação de espaço fiscal para a saúde e aos ODS, bem como no 6º Comitê, onde denunciou a cooptação política do combate ao terrorismo e o impacto de sanções unilaterais sobre o acesso a insumos médicos. Em outra reunião, o Gabinete de Coordenação avançou no projeto de convenção vinculante sobre o Direito ao Desenvolvimento e nos preparativos para a Reunião Ministerial de Kampala em dezembro de 2026. A Rede Parlamentar consolidou sua institucionalização em Arusha, enquanto o BCIS debateu a autonomia estratégica e o combate ao neocolonialismo informacional. Já a NAMYO impulsionou o *soft power* e a transição energética equitativa via UNESCO, além de engajar a pauta do Dia Mundial da Saúde Mental. O Centro Sul fortaleceu a diplomacia multilateral do Sul Global por meio de engajamentos estratégicos em Genebra, Bali e Nova York. A instituição alinhou prioridades de desenvolvimento com a OCI, o Fundo Verde para o Clima (GCF), Barbados, Marrocos e Moçambique, priorizando o financiamento climático, o alívio da dívida soberana e a preservação do espaço de políticas públicas. Paralelamente, defendeu posições jurídicas e normativas em fóruns globais: articulou a transferência de tecnologia no Acordo sobre Pandemias da OMS,

combateu assimetrias em royalties digitais na OMPI, promoveu a soberania sobre minerais críticos na Semana do Clima e propôs reformas no mecanismo ISDS e na governança de IA para proteger a soberania socioambiental e tecnológica do Sul Global.

Palavras-chave: Cooperação Sul-Sul; UNOSSC; G-77 e China; Movimento dos Não-Alinhados; Centro Sul.

Resumen: *La UNOSSC ha iniciado consultas informativas con los grupos regionales de la ONU en preparación para la 23.ª reunión del Comité de Alto Nivel sobre la Cooperación Sur-Sur, programada del 1 al 4 de junio de 2027. La organización se mantiene firme en su propósito de difundir la Alianza Global para la Cooperación Sur-Sur y Triangular, integrada a la plataforma de IA South-South Galaxy+, impulsando iniciativas en transición energética, salud materna en Ruanda (Fondo India-ONU/UNFPA), transformación digital y el uso de datos satelitales de la ESA en el Sur Global. Brasil fortaleció la Cooperación Sur-Sur, trilateral y multilateral en salud, ciencia e inteligencia artificial. En el ámbito regional, defendió la resiliencia sanitaria en el 63.º Consejo Directivo de la OPS, mientras que la UFRJ integró el proyecto iberoamericano Labs UniversitarIA. En la cooperación bilateral y trilateral, el país acogió una misión técnica de Egipto y del UNICEF para estructurar el sistema de salud mental infantil y juvenil egipcio (RAPS/CAPSi). Fortaleció lazos con Botsuana mediante donaciones humanitarias de medicamentos esenciales y firmó una alianza tripartita con Portugal (Farmanguinhos/Fiocruz, IHMT NOVA y Wolbito) enfocada en la innovación tecnológica, el control de vectores y la capacitación científica para los países de lengua portuguesa. En la 50.ª Reunión Anual de Ministros de Relaciones Exteriores y en los trabajos de la AGNU 81, el G-77 y China reafirmó la defensa del orden multipolar, la erradicación de la pobreza y la inviolabilidad de la Agenda 2030. En el marco de la iniciativa ONU80 y de la FfD4, exigió la reforma del sistema financiero, la transferencia tecnológica y la industrialización local de minerales críticos. En la 3.ª Comisión, el grupo reforzó la indivisibilidad de los derechos humanos y el combate a la pobreza intergeneracional. En la celebración de los 25 años de Durban, vinculó la justicia reparatoria y el antirracismo a los ODS, alertando sobre el aumento de las discriminaciones a través de la Inteligencia Artificial y exigiendo una gobernanza ética de las tecnologías globales. El MNA intensificó su articulación político-diplomática y la defensa del multilateralismo. En la AGNU 81, el bloque lideró posiciones en la 1.ª Comisión, vinculando el desarme a la liberación de espacio fiscal para la salud y los ODS, así como en la 6.ª Comisión, donde denunció la cooptación política de la lucha contra el terrorismo y el impacto de las sanciones unilaterales sobre el acceso a insumos médicos. En otra reunión, el Buro de Coordinación avanzó en el proyecto de convención vinculante sobre el Derecho al Desarrollo y en los preparativos para la Reunión Ministerial de Kampala en diciembre de 2026. La Red Parlamentaria consolidó su institucionalización en Arusha, mientras que el BCIS debatió la autonomía estratégica y la lucha contra el neocolonialismo informacional. Por su parte, la NAMYO impulsó el soft power y la transición energética equitativa a través de la UNESCO, además de sumarse a la agenda del Día Mundial de la Salud Mental. El Centro Sur fortaleció la diplomacia multilateral del Sur Global mediante compromisos estratégicos en Ginebra, Bali y Nueva York. La institución alineó prioridades de desarrollo con la OCI, el Fondo Verde para el Clima (GCF), Barbados, Marruecos y Mozambique, priorizando el financiamiento climático, el alivio de la deuda soberana y la preservación del espacio de políticas públicas (policy space). Paralelamente, defendió posiciones jurídicas y normativas en foros globales: articuló la transferencia de tecnología en el Acuerdo sobre Pandemias de la OMS, combatió asimetrías en regalías digitales en la OMPI, promovió la soberanía sobre minerales críticos en la Semana del*

Clima y propuso reformas al mecanismo ISDS y a la gobernanza de la IA para proteger la soberanía socioambiental y tecnológica del Sur Global.

Palabras clave: *Cooperación Sur-Sur; ONUSC; G-77 y China; Movimiento de Países No Alineados; Centro Sur.*

Abstract: *UNOSSC has initiated informational consultations with UN regional groups in preparation for the 23rd session of the High-Level Committee on South-South Cooperation, scheduled for June 1–4, 2027. The organization remains steadfast in its mission to promote the Global Alliance for South-South and Triangular Cooperation, integrated with the AI-driven South-South Galaxy+ platform, advancing initiatives in energy transition, maternal health in Rwanda (India-UN Fund/UNFPA), digital transformation, and the use of ESA satellite data across the Global South. Brazil reinforced South-South, triangular, and multilateral cooperation in health, science, and artificial intelligence. Regionally, it advocated for health resilience during the 63rd PAHO Directing Council, while UFRJ participated in the Ibero-American Labs UniversitarIA initiative. In bilateral and triangular cooperation, the country hosted a technical mission from Egypt and UNICEF to help structure Egypt's child and adolescent psychosocial care system (RAPS/CAPSi). It strengthened ties with Botswana through humanitarian donations of essential medicines and established a tripartite partnership with Portugal (Farmanguinhos/Fiocruz, IHMT NOVA, and Wolbito) focused on technological innovation, vector control, and scientific capacity building for Portuguese-speaking countries. At the 50th Annual Meeting of Ministers for Foreign Affairs and throughout the work of UNGA 81, the G-77 and China reaffirmed their commitment to a multipolar order, poverty eradication, and the inviolability of the 2030 Agenda. Within the framework of the UN80 initiative and FfD4, the group demanded international financial system reform, technology transfer, and local industrialization of critical minerals. In the 3rd Committee, the group emphasized the indivisibility of human rights and the fight against intergenerational poverty. Marking the 25th anniversary of the Durban Declaration, it linked reparatory justice and anti-racism to the SDGs, warning against the amplification of discrimination via Artificial Intelligence and calling for the ethical governance of global technologies. The NAM intensified its political-diplomatic engagement and defence of multilateralism. At UNGA 81, the bloc spearheaded key positions in the 1st Committee, linking disarmament to unlocking fiscal space for health and the SDG as well as in the 6th Committee, where it denounced the political co-optation of counterterrorism and the adverse impact of unilateral sanctions on access to medical supplies. In a separate meeting, the Coordination Bureau made headway on the draft binding convention on the Right to Development and preparations for the Kampala Ministerial Meeting in December 2026. The Parliamentary Network consolidated its institutionalization in Arusha, while the BCIS addressed strategic autonomy and resistance to informational neocolonialism. Meanwhile, NAMYO promoted soft power and an equitable energy transition through UNESCO, alongside active engagement on World Mental Health Day. The South Centre strengthened Global South multilateral diplomacy through strategic engagements in Geneva, Bali, and New York. The institution aligned development priorities with the OIC, the Green Climate Fund (GCF), Barbados, Morocco, and Mozambique, prioritizing climate finance, sovereign debt relief, and the preservation of policy space. Concurrently, it championed legal and normative positions in global forums: advocating technology transfer within the WHO Pandemic Agreement, addressing asymmetries in digital copyright royalties at WIPO, promoting sovereignty over critical minerals during Climate Week, and proposing reforms to ISDS mechanisms and AI governance to safeguard the socio-environmental and technological sovereignty of the Global South.*

Keywords: *South-South Cooperation; UNOSSC; G-77 and China; Non-Aligned Movement; Centro Sul.*

ESCRITÓRIO DAS NAÇÕES UNIDAS PARA A COOPERAÇÃO SUL-SUL (UNOSSC)

O Escritório das Nações Unidas para a Cooperação Sul-Sul promove, coordena e apoia a cooperação Sul-Sul e triangular globalmente e dentro do sistema das Nações Unidas, incluindo: 1) Política e Apoio Intergovernamental; 2) Desenvolvimento de capacidades; 3) Cocriação e Gestão do Conhecimento; 4) Gestão do Fundo Fiduciário Sul-Sul. O UNOSSC atua como uma plataforma de compartilhamento de recursos onde parceiros do Sul Global se conectam buscando soluções e explorando oportunidades de financiamento. Também conecta governos, especialistas e grupos de reflexão para garantir que as perspectivas do Sul sejam incluídas nos diálogos políticos.

Destaques da UNOSSC

UNOSSC começa os preparativos para a 23ª reunião do Comitê de Alto Nível sobre Cooperação Sul-Sul



O Escritório das Nações Unidas para a Cooperação Sul-Sul iniciou uma série de reuniões informativas com os grupos regionais das Nações Unidas, em preparação para a 23ª reunião do Comitê de Alto Nível sobre Cooperação Sul-Sul **a ser realizada de 1 a 4 de junho de 2027**

O UNOSSC iniciou consultas com grupos regionais da ONU como o grupo africano realizada sob a presidência da Missão Permanente do Burundi junto às Nações Unidas; o Grupo dos Estados da América Latina e do Caribe (GRULAC) sob a presidência da Missão Permanente da Guiana e com o Grupo Ásia-Pacífico, sob a presidência da Missão Permanente de Mianmar. Reuniões adicionais estão agendadas com o Grupo dos Estados da Europa Ocidental e outros (WEOG) e com o Grupo da Europa Oriental (EEG) em outubro. O objetivo destas reuniões regionais é envolver os Estados-Membros nos preparativos para a 23ª sessão do Comitê de Alto Nível e abrem espaço para os países definirem os temas centrais, subtemas e prioridades estratégicas para o evento por meio de um processo inclusivo e liderado pelos próprios Estados.

BOLETIM UNOSSC de setembro de 2026 – Para acessar o Boletim, clique aqui

O grande destaque do mês de setembro de 2026 foi o lançamento da **Aliança Global para a Cooperação Sul-Sul e Triangular** que foi lançada no dia das Nações Unidas para a Cooperação Sul-Sul.

Foi um evento de alto nível que destacou novas oportunidades de parceria e ações coletivas para o desenvolvimento sustentável.


United Nations
Office for South-South Cooperation

South-South Monthly
Newsletter of the United Nations Office for South-South Cooperation

United Nations Day for South-South Cooperation 2026
Solidarity Rising: Global Alliance for Inclusive and Innovative Development

United Nations Day for South-South Cooperation Marks Launch of Global Alliance to Advance Inclusive and Innovative Development

Representatives from over 40 countries, joined UN leaders and other South-South and triangular cooperation stakeholders, in welcoming the new Global Alliance to connect national development priorities with expertise, proven solutions and partnerships.

United Nations General Assembly
81st Session

UNGA81: UNOSSC Advances Global Alliance and Southern Solutions at General-Assembly

UNGA81: IsDB and UNOSSC Promoting Regional Integration through South-South and Triangular Cooperation

FAO and UNOSSC Mark United Nations Day for South-South Cooperation with Joint Event on Global South Solutions

STI Day for the South Highlights Partnerships to Scale Southern Innovation

UNOSSC Briefs Regional Groups on Preparations for the 23rd High-level Committee on South-South Cooperation

Building South-South Partnerships for a More Inclusive Creative Economy

A Aliança conecta governos, entidades da ONU, bancos de desenvolvimento, academia e o setor privado. Para viabilizar essas parcerias, a plataforma *South-South Galaxy+* utiliza inteligência artificial para mapear conhecimentos, soluções e necessidades dos países.

A presença do UNOSSC na UNGA 81

O Escritório das Nações Unidas para a Cooperação Sul-Sul aproveitou a 81ª Assembleia Geral para posicionar as cooperação Sul-Sul e triangular como fundamentais para atingir os Objetivos de Desenvolvimento Sustentável (ODS).

O ponto central foi, a divulgação em todas as sessões das quais participou, o lançamento da **Aliança Global para a Cooperação Sul-Sul e Triangular**

Durante o Debate Geral, diversos países apresentaram demandas e experiências concretas:

- **Angola:** Inclusão e habilidades digitais.
- **Botsuana:** Resposta ao HIV e à AIDS.
- **Nigéria:** Financiamento do desenvolvimento sustentável e resiliência climática.
- **Ilhas Salomão e Djibuti:** Compartilhamento de tecnologia e expertise.
- **São Cristóvão e Neves:** Geração de empregos e oportunidades.
- **Gâmbia e Sudão:** Parcerias de desenvolvimento e adesão antecipada à Aliança, reforçando a solidariedade e horizontalidade.

A Declaração Ministerial do G-77 e China reafirmou a importância da cooperação Sul-Sul e o papel complementar da cooperação triangular. Pediu maior cooperação em comércio, investimento e tecnologia, além de reiterar o apoio total ao mandato do UNOSSC.

Resumo das Ações e Prioridades do UNOSSC na UNGA 81

- **Classificação de Crédito na África:** Apoio continuado à capacitação de formuladores de políticas africanos com base na experiência das Filipinas.

- **Tecnologia e Cooperação Digital:** Participação na demonstração de IA da Google, debates com a Organização de Cooperação Digital sobre infraestrutura digital crítica e apoio à inclusão financeira digital (em parceria com a Etiópia e o UNCDF).

- **Diplomacia Científica e Soluções do Sul:** Defesa do conhecimento científico do Sul Global como pilar central na construção de políticas de desenvolvimento.

- **Industrialização Verde (Iniciativa da Turquia para a COP31):** Mecanismo para conectar Países Menos Avançados a tecnologias sustentáveis, financiamento e suporte técnico, impulsionando a participação no *South-South Galaxy+* e na Aliança Global.

- **Integração Regional e Conectividade:** Parceria com o Banco Islâmico de Desenvolvimento (*Reverse Linkage 2.0*) para fortalecer comércio, infraestrutura e conectividade.

- **Financiamento e Parcerias Público-Privadas:** Destaque para parcerias como os projetos agrícolas do Marrocos, combinando apoio técnico e financeiro para canalizar soluções do Sul às necessidades locais.

- **Transformação Digital e IA (Bahrein):** Foco no aprendizado entre pares e governança digital, conectando o avanço tecnológico a capacitações humanas e promovendo as plataformas *South-South Galaxy+* e Aliança Global para replicar soluções públicas.

- **Minerais de Transição Energética:** Promoção do intercâmbio de políticas para que países produtores do Sul Global passem de meros seguidores a definidores da agenda internacional de minerais críticos.

- **Transparência e Governança:** Engajamento com a CAF e a IATI para fortalecer a transparência e a prestação de contas nas iniciativas de cooperação para o desenvolvimento.

- **Apoio a Países Sem Litoral:** Participação na 25ª Reunião Ministerial, onde se defendeu a criação de centros regionais de pesquisa agrícola e maior suporte financeiro/técnico via cooperação Sul-Sul (Programa de Ação de Awaza).

- **Desenvolvimento no Continente Africano:** Troca de experiências no âmbito do Mecanismo Africano de Revisão de Pares para alinhar a cooperação Sul-Sul às metas de desenvolvimento regionais.

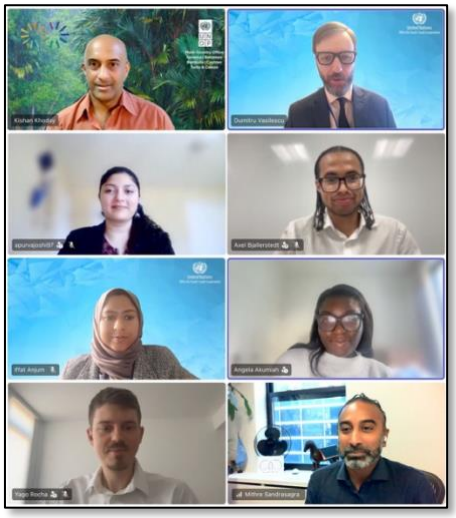

8 de outubro de 2026 — Financiamento Climático e Cooperação Sul-Sul Rumos à COP31

Em preparação para a COP31, estudantes participantes do *UNOSSC–NYU Consulting Practicum* (De Sevilha a 2030+: Financiando a Resiliência Climática no Sul Global) entrevistaram Kishan Khoday, Representante Residente do Programa das Nações Unidas para o Desenvolvimento (PNUD) para as Bahamas, Belize, Bermudas, Ilhas Cayman, Jamaica e Ilhas Turks e Caicos.

Destaques da reunião

As discussões giraram em torno de como os compromissos financeiros globais podem se transformar em apoio prático para Países Menos Desenvolvidos (LDCs), Países em Desenvolvimento Sem Litoral (LLDCs) e Pequenos Estados Insulares em Desenvolvimento (SIDS). E ainda sobre o financiamento climático, a cooperação Sul-Sul e mecanismos para fazer com que os recursos de resiliência cheguem diretamente às famílias, agricultores e pequenas empresas.

- **Visão de Futuro — Perspectivas até 2040:** O trabalho de combinar a pesquisa acadêmica e a visão de especialistas com cenários projetados até 2040, visando identificar as melhores decisões e escolhas para os formuladores de políticas públicas hoje.



8 de outubro de 2026 — Cooperação Sul-Sul Fortalece o Ensino e a Liderança em Saúde Materna em Ruanda

Com o apoio do Governo da Índia por meio do Fundo Índia-ONU (gerido pelo UNOSSC), 313 estudantes de enfermagem obstétrica em Ruanda estão sendo contemplados com bolsas de estudo para avançar sua formação — desde o diploma avançado até programas de nível de mestrado em educação obstétrica.

O projeto é implementado pelo Fundo de População das Nações Unidas (UNFPA) em Ruanda, em colaboração direta com as autoridades e instituições de saúde locais, alinhando-se aos esforços nacionais para expandir e qualificar a força de trabalho no setor da saúde.

A iniciativa impulsiona o intercâmbio de experiências e boas práticas entre Ruanda, Índia e Gana, contribuindo para elevar os padrões profissionais, o ensino acadêmico e a liderança no campo da enfermagem obstétrica.

O investimento na alta capacitação profissional visa consolidar a atenção à saúde materno-infantil, fortalecendo a infraestrutura humana dos sistemas de saúde de países em desenvolvimento.



8 de outubro de 2026 — Cooperação Sul-Sul e Dados de Satélite — Chamada Aberta para o *ESA GDA Impact Stories from Space Challenge 2026*

Como dados de satélite no espaço ajudam a prevenir enchentes na Terra

O mapa de inundações feito para um rio do outro lado do planeta pode ser a chave para salvar comunidades e planejar soluções a milhares de quilômetros de distância. Na prática, é assim que a Cooperação Sul-Sul funciona: transformando a experiência aprendida por um país no ponto de partida para outro.

Para impulsionar essas conexões, **Dima Al-Khatib**, Diretora do UNOSSC, é pelo segundo ano consecutivo embaixadora do ***GDA Impact Stories from Space Challenge 2026***, promovido pela Agência Espacial Europeia (ESA).

A iniciativa quer dar visibilidade a histórias reais de quem usa a observação da Terra para transformar o desenvolvimento sustentável no Sul Global. A ESA quer ver como essas informações ganharam vida no campo — seja por meio de vídeos, mapas interativos, animações ou fotografias. **Inscrições abertas até:** 1º de novembro de 2026.

Saiba mais e participe: GDA Impact Stories Challenge 2026

Brasil na cooperação Sul-Sul

O período registra iniciativas de cooperação bilateral e trilateral, além da participação brasileira em espaços multilaterais. Na saúde, destacam-se o intercâmbio com o Egito em saúde

mental infantojuvenil e a atuação brasileira na agenda sanitária das Américas. Na cooperação científica e tecnológica, uma iniciativa ibero-americana reuniu universidades de cinco países para desenvolver ferramentas de inteligência artificial. As notícias disponíveis indicam a continuidade do compartilhamento de políticas públicas e conhecimentos institucionais brasileiros, embora a suspensão temporária das publicações da ABC limite a visibilidade de parte das ações em andamento.



1º de outubro de 2026 – Universidades ibero-americanas apresentam soluções conjuntas de inteligência artificial

A Secretaria-Geral Ibero-Americana (SEGIB) apresentou os resultados do projeto Labs UniversitarIA, desenvolvido por cinco universidades da Argentina, do Brasil, do Chile, da Espanha e do Uruguai.

A iniciativa resultou em cinco ferramentas de inteligência artificial destinadas a responder a necessidades concretas das universidades, como acessibilidade de materiais didáticos, apoio à avaliação acadêmica, extensão universitária e prevenção da evasão.

A Universidade Federal do Rio de Janeiro (UFRJ) participou do projeto com a ferramenta Cidade Social, uma aplicação colaborativa para conectar a comunidade universitária às atividades de extensão. As equipes trabalharam em rede, e as soluções foram testadas em instituições diferentes daquelas em que foram desenvolvidas, para avaliar sua adaptação a outros contextos.

28 de setembro a 02 de outubro de 2026 — Brasil Defende Cooperação Regional e Fortalecimento do SUS no 63º Conselho Diretor da OPAS



Durante o 63º Conselho Diretor da Organização Pan-Americana da Saúde (OPAS) e reunião regional da OMS para as Américas (AMRO/WHO), em Washington, D.C., o Brasil reforçou seu papel estratégico nas decisões de saúde pública do continente. Representando o país no encontro que reuniu ministros e autoridades sanitárias de toda a região, o ministro da Saúde, Alexandre Padilha, destacou a urgência da cooperação regional para superar desafios estruturais e emergentes.

Em sua intervenção, o ministro enfatizou a necessidade de ações coordenadas no enfrentamento ao ressurgimento de doenças imunopreveníveis, nos impactos das mudanças climáticas sobre a saúde pública, nas assimetrias de acesso aos serviços e na preparação para futuras emergências sanitárias.

A posição brasileira defendeu a consolidação de sistemas universais de saúde pautados em evidências científicas, integrando pesquisa, desenvolvimento tecnológico, capacidade produtiva e garantia de acesso a inovações. Como exemplo prático de política pública bem-sucedida, Padilha apresentou o programa **"Agora Tem Especialista"**, iniciativa voltada à redução do tempo de espera por consultas e procedimentos de média e alta complexidade no Sistema Único de Saúde (SUS).



25 de setembro de 2026 – Brasil e Egito Fortalecem Cooperação Sul-Sul em Saúde Mental Infantojuvenil

Entre os dias 21 e 25 de setembro de 2026, o Ministério da Saúde do Brasil acolheu uma missão técnica do Ministério da Solidariedade Social do Egito para uma visita de estudos voltada à atenção psicossocial de crianças e adolescentes. Realizada no âmbito da Cooperação Sul-Sul Trilateral — parceria estratégica entre Brasil, Egito e UNICEF —, a iniciativa respondeu a um pedido direto do governo egípcio para apoiar a criação do seu futuro Centro Nacional de Excelência em Saúde Mental e Apoio Psicossocial.

A agenda de trabalho contou com uma ampla articulação intersetorial brasileira, reunindo a Agência Brasileira de Cooperação (ABC/MRE), os Ministérios da Saúde, do Desenvolvimento e Assistência Social, Família e Combate à Fome (MDS) e dos Direitos Humanos e da Cidadania (MDHC), além do Governo do Distrito Federal.

Durante a imersão, a delegação egípcia conheceu de perto as diretrizes e a prática da Rede de Atenção Psicossocial (RAPS), com foco no trabalho dos Centros de Atenção Psicossocial infantojuvenis (CAPSi), da Estratégia Saúde da Família e da integração com o Sistema Único de Assistência Social (SUAS). Além das visitas territoriais, os representantes puderam explorar estratégias inovadoras de acolhimento digital e orientação em saúde mental para a juventude, como a plataforma *Pode Falar*[1].



3 de outubro de 2026 — Embaixada de Botsuana Celebra 60 Anos de Independência e Fortalecimento da Parceria com o Brasil

A Embaixada da República de Botsuana em Brasília realizou uma recepção solene para comemorar os 60 anos de independência do país, reunindo autoridades governamentais, membros do corpo diplomático e convidados. Durante a cerimônia, a embaixadora Benetia Tumelo Chingapane destacou a notável trajetória de transformação do país africano desde 1966, bem como o contínuo avanço das relações diplomáticas com o Brasil.

Em seu discurso, a embaixadora enfatizou os laços históricos de amizade entre Brasil e Botsuana e celebrou a vitalidade da Cooperação Sul-Sul, com especial relevância para o setor da saúde, pilar estratégico da agenda nacional de desenvolvimento de Botsuana.

A Embaixadora expressou um agradecimento especial ao governo brasileiro pela doação humanitária de medicamentos essenciais, incluindo contraceptivos e tratamentos para tuberculose. O apoio do Brasil ocorreu em um momento crítico, após a grave escassez de suprimentos enfrentada por seu país em meados de 2025, desencadeada pela redução de cortes

[1] A Plataforma **Pode Falar** é um canal de ajuda virtual e acolhimento em saúde mental criado pelo **UNICEF** (Fundo das Nações Unidas para a Infância), em parceria com diversas organizações da sociedade civil e com o apoio do Ministério da Saúde do Brasil. A plataforma foi desenvolvida para oferecer escuta qualificada, orientação e suporte emocional gratuito e confidencial para adolescentes e jovens entre 13 e 24 anos.

da ajuda externa de parceiros tradicionais (como os EUA) e pela retração das receitas das exportações de diamantes, base da economia do país.

Reafirmando a convergência de valores e os interesses socioeconômicos compartilhados entre os dois países, a embaixadora concluiu: *"É um privilégio celebrar este evento na República Federativa do Brasil, país com o qual Botsuana mantém excelentes laços históricos de amizade e relações mutuamente benéficas."*

FIOCRUZ NA COOPERAÇÃO INTERNACIONAL



1º de outubro de 2026 – Brasil e Portugal Firmam Parceria Tripartida para Inovação em Saúde e Formação Científica em Países de Língua Portuguesa

O Instituto de Tecnologia em Fármacos (Farmanguinhos/Fiocruz), o Instituto de Higiene e Medicina Tropical da Universidade NOVA de Lisboa (IHMT NOVA) e a Wolbito[2] do Brasil assinaram um Memorando de Entendimento estratégico. A aliança visa expandir a cooperação técnica em ensino, pesquisa, desenvolvimento tecnológico e políticas públicas de saúde.

O acordo estrutura-se em quatro eixos prioritários: inovação no combate a doenças transmitidas por vetores (alinhada à Coalizão Global em Dengue); mobilidade acadêmica de estudantes e pesquisadores; intercâmbio técnico em eventos científicos; e difusão do conhecimento por meio de publicações conjuntas.

Um dos principais frutos dessa cooperação reflete-se na pós-graduação. Entre abril e julho de 2026, a segunda edição da disciplina internacional *"Dinâmica da Inovação em Saúde e Empreendedorismo Social e Industrial"* reuniu 19 estudantes de Angola, Brasil, Cabo Verde, Moçambique e Portugal.

Durante quatro meses de imersão, os participantes criaram produtos técnico-tecnológicos focados em soluções estratégicas, como impressão 3D de medicamentos, enfrentamento da dengue, transformação digital no setor biofarmacêutico e soberania tecnológica no continente africano. Entre os desdobramentos práticos, destacam-se a elaboração de materiais educativos, a submissão de um artigo científico sobre patentes de medicamentos para diabetes e a perspectiva de apresentação dos trabalhos no Congresso Mundial de Farmacêuticos de Língua Portuguesa, em novembro, em Maputo.

[2] O termo **"Wolbito"** refere-se ao mosquito *Aedes aegypti* carregado com a bactéria *Wolbachia*. Trata-se de uma tecnologia bioecológica e sustentável de controle de arboviroses: quando presente no mosquito, a *Wolbachia* impede que vírus como dengue, zika, chikungunya e febre amarela se desenvolvam dentro dele, bloqueando a transmissão para os seres humanos. A Wolbito do Brasil é a instituição responsável pela produção e disseminação dessa tecnologia no país.

GRUPO DO G-77

O G-77 é a maior organização intergovernamental de países em desenvolvimento dentro das Nações Unidas e sua missão é permitir que os países do Sul Global se articulem e promovam seus interesses econômicos coletivos e aumentem sua capacidade internacional de negociação conjunta dentro do sistema das Nações Unidas.

O G-77 é uma estrutura institucional permanente que se desenvolveu gradualmente, o que levou à criação de Capítulos com escritórios de ligação em Genebra (UNCTAD)[3], Nairóbi (UNEP)[4], Paris (UNESCO)[5], Roma (FAO/IFAD)[6], Viena (UNIDO)[7] e Washington (G-24)[8].

Em 2026, o Uruguai assumiu a presidência pró-tempore, sucedendo o Iraque, que ocupou o cargo em 2025. Essa rotação segue o princípio geográfico do grupo, já que 2026 marca a vez do Grupo Latino-Americano e Caribenho (GRULAC) liderar a coalizão.

Destaques do G-77

Declaração Ministerial na íntegra do G-77 aprovado na 50ª reunião do Anual do G-77 e China

A Declaração Ministerial do G-77 e China funciona como o documento político e estratégico central que consolida a posição dos países em desenvolvimento na ONU. Ela serve, para estabelecer um consenso negociador entre mais de 130 países, unificando a voz do Sul Global nas deliberações e resoluções da Assembleia Geral da ONU e de outros fóruns multilaterais ao longo do ano.

Além disso, o documento fixa as grandes prioridades da agenda de desenvolvimento, colocando no centro do debate temas cruciais como a erradicação da pobreza, o acesso a financiamento e tecnologias, e o valor agregado aos recursos naturais. Por fim, a declaração atua como um poderoso instrumento de pressão política, cobrando dos países desenvolvidos o cumprimento de seus compromissos internacionais, orientando o trabalho de agências especializadas da ONU e defendendo reformas na governança global e na arquitetura financeira internacional para garantir maior representatividade ao Sul Global.

Aqui estão os pontos principais e eixos estratégicos da Declaração Ministerial da 50ª Reunião Anual do G-77 e China realizada na sede da ONU em Nova York em 25 de setembro de 2026.

1. Princípios Fundamentais, Governança Global e Multilateralismo

Soberania e Direito Internacional: Reafirmação estrita dos princípios da Carta da ONU: igualdade soberana dos Estados, integridade territorial, não ingerência nos assuntos internos, solução pacífica de controvérsias e o direito à autodeterminação de povos sob ocupação colonial ou estrangeira (parágrafos 1 a 3).

[3] UNCTAD — Comércio de Desenvolvimento da ONU
[4] UNEP — Programa das Nações Unidas para o Meio Ambiente
[5] UNESCO — Organização das Nações Unidas para Educação, Ciência e Cultura
[6] FAO — Organização para a Alimentação e Agricultura e IFAD — Fundo Internacional para o Desenvolvimento Agrícola
[7] UNIDO — Organização das Nações Unidas para o Desenvolvimento Industrial
[8] G-24 — Assuntos monetários internacionais e desenvolvimento

Defesa do Multilateralismo e do G-77: Destaque para o papel fundamental do G-77 e China (que representa dois terços dos países do mundo) na negociação coletiva. Apesar dos avanços, as desproporções da economia global e as estruturas desiguais no comércio, finanças e tecnologia persistem (parágrafos 8 e 9).

Mundialismo Multipolar e Justo: Defesa de uma ordem multipolar equitativa e de uma globalização econômica inclusiva, respeitando os caminhos de desenvolvimento escolhidos de forma independente por cada país (parágrafo 28).

Rejeição a Sanções Unilaterais: Condenação explícita de medidas econômicas coercitivas e sanções unilaterais contra países em desenvolvimento (parágrafo 34).

2. Erradicação da Pobreza e Agenda 2030 para o Desenvolvimento Sustentável

Erradicação da Pobreza como Prioridade Central: Definida como o maior desafio global e requisito indispensável para a Agenda 2030 (parágrafos 10 e 18).

Diagnóstico Crítico da Agenda 2030: Preocupação pelo fato de apenas 17% das metas dos ODS estarem no caminho certo para alcance até 2030, exigindo ação imediata e aceleração da cooperação internacional (parágrafo 48).

Desenvolvimento Rural e Segurança Alimentar: Urgência de apoiar o desenvolvimento socioeconômico rural (onde a pobreza ainda se concentra), fortalecer a agricultura familiar (Década da Agricultura Familiar 2019–2028), promover o uso de culturas resistentes ao clima (como o painço) e implementar ações urgentes contra a fome e a insegurança alimentar global (parágrafos 19, 23, 27, 41 e 42).

Princípio das Responsabilidades Comuns, Porém Diferenciadas (CBDR): Reafirmação fundamental de que o cumprimento da Agenda 2030 e dos acordos ambientais deve seguir os princípios da Rio-92 e a responsabilidade histórica dos países desenvolvidos (parágrafos 21 e 49).

3. Reforma do Sistema ONU, Iniciativa "ONU80" e Acompanhamento

Apoio ao Processo "UN80": Manifestação de apoio com ressalvas à iniciativa ONU80 do Secretário-Geral para criar promover uma "mudança de paradigma" operacional na ONU, ressaltando a necessidade de que o processo:

- Respeite o caráter intergovernamental das Nações Unidas;
- Fortaleça a representação geográfica equitativa dos países em desenvolvimento (especialmente na ocupação de cargos e na recomposição de vagas decorrentes de aposentadorias, sem cortes de postos que prejudiquem o Sul Global);
- Preserve o suporte operacional diretamente nos escritórios de campo e evite abordagens genéricas (*"one-size-fits-all"*) na revisão dos diferentes mandatos (parágrafos 15, 16 e 17).
- Aliança Global Contra a Fome e a Pobreza: Boas-vindas às reuniões abertas promovidas pelas presidências do G20 (Brasil e África do Sul) e apoio à *Aliança Global Contra a Fome e a Pobreza* (parágrafo 14).

- Inviolabilidade da Agenda 2030: O Fórum Político de Alto Nível (HLPF) é um espaço de revisão e compartilhamento de experiências (VNRs), e não um fórum para reescrever ou renegociar a Agenda 2030 (parágrafos 53 a 55).

4. Financiamento do Desenvolvimento, Infraestrutura e Minerais Críticos

Compromisso de Sevilha (FfD4): Boas-vindas aos resultados da 4ª Conferência Internacional sobre Financiamento para o Desenvolvimento (Espanha, 2025) e apelo por financiamento novo, adicional, adequado e previsível (parágrafo 52).

Minerais Críticos e Agregação de Valor Local: Reafirmação do compromisso de aumentar o valor agregado e a competitividade das exportações de commodities e minerais críticos dos países em desenvolvimento, defendendo a industrialização local e a integração em cadeias globais de valor perto da fonte (parágrafo 26).

Investimento em Infraestrutura: Necessidade de ampliar o financiamento público e privado para infraestruturas sustentáveis, de qualidade e resilientes aos impactos climáticos no Sul Global (parágrafos 38 e 39).

5. Cooperação Digital, Tecnologia e Inteligência Artificial

Superação do Hiatos Digitais: Apelo por conectividade universal e significativa, transferência de tecnologia e investimento em capacidades locais e infraestrutura digital.

Inteligência Artificial e Governança Digital: Compromisso com o uso ético e responsável de tecnologias emergentes e inteligência artificial, evitando a fragmentação da internet e assegurando que os avanços tecnológicos reduzam — e não ampliem — as desigualdades estruturais existentes (parágrafo 56).

Apoio ao DCO: Destaque para a atuação e engajamento com a Organização de Cooperação Digital (DCO) para reforçar ecossistemas de inovação no Sul Global (parágrafo 56).

01 de outubro de 2026 — Declaração em nome do G-77 e da China, proferida pela delegação do Uruguai durante o debate geral 0 3º Comitê na 81ª sessão da AGNU. O 3º Comitê é responsável pelas questões sociais, humanitárias, culturais e de direitos humanos.

Sumário da Declaração

O G-77 e a China reafirmaram seu compromisso com a Carta da ONU e a Agenda 2030, destacando a igualdade, universalidade e indivisibilidade dos direitos humanos e o papel central da Comissão para o Desenvolvimento Social.

Projetos de Resolução: O Grupo enfatizou que é necessário união para realizar a Agenda 2030, não deixando nenhum país e nenhuma pessoa para trás, e construindo juntos um mundo justo, inclusivo e melhor, respeitando, promovendo e protegendo os direitos humanos para todos. O Grupo reafirmou que a Comissão para o Desenvolvimento Social tem a

responsabilidade primária pelo acompanhamento da Declaração e Programa de Ação de Copenhague[9], e destaca seu papel na contribuição para o acompanhamento da Agenda 2030.

O Grupo reafirmou que todos os seres humanos são iguais em dignidade e direitos, conforme reconhecido na Declaração Universal dos Direitos Humanos e na Declaração e Programa de Ação de Viena[10]. O grupo também ressalta que todos os direitos humanos são universais, indivisíveis, interconectados e interdependentes, e que a comunidade internacional deve tratar os direitos humanos globalmente de maneira justa e equitativa, em pé de igualdade e com a mesma ênfase.

O Grupo lembrou que é o proponente tradicional de quatro projetos de resolução, que refletem as prioridades compartilhadas e compromissos coletivos do G-77, a saber:

- Implementação do Resultado da Cúpula Mundial para o Desenvolvimento Social e da 24ª Sessão Especial da Assembleia Geral
- Acompanhamento do 30º Aniversário do Ano Internacional da Família e Necessidades Futuras
- Acompanhamento da 2ª Assembleia Mundial sobre o Envelhecimento
- Apelo Global para Ações Concretas para a Eliminação Total do Racismo, Discriminação Racial, Xenofobia e Intolerância Correlata e para a Implementação Abrangente e Acompanhamento da Declaração e Programa de Ação de Durban[11]

Desenvolvimento Social e Combate à Pobreza: Alertaram sobre a persistência da pobreza e desemprego, destacando a 2ª Cúpula Mundial para o Desenvolvimento Social (Catar, 2025) e a importância de políticas focadas na família para romper o ciclo intergeracional da pobreza.

Inclusão e Justiça Reparatória: O G-77 e a China destacaram a necessidade de enfrentamento ao racismo, ódio religioso e ao legado do colonialismo/escravidão por meio de justiça reparatória e reformas na governança e finanças globais.

---

[9] A Declaração e Programa de Ação de Copenhague é o documento final adotado durante a Cúpula Mundial para o Desenvolvimento Social, realizada pela Organização das Nações Unidas (ONU) em março de 1995 em Copenhague. Foi um acordo internacional histórico no qual 117 chefes de Estado e de Governo se reuniram para colocar o desenvolvimento social e as pessoas no centro do desenvolvimento sustentável global. Foi a maior reunião de líderes mundiais até aquele momento dedicada a combater os problemas sociais do planeta.

[10] A Declaração e Programa de Ação de Viena é o documento histórico adotado por consenso durante a Conferência Mundial sobre Direitos Humanos, promovida pela Organização das Nações Unidas (ONU) em junho de 1993 em Viena. Foi um dos maiores marcos da história dos direitos humanos no pós-Guerra Fria. A conferência reuniu representantes de 171 países e mais de 800 organizações da sociedade civil para renovar o compromisso global com os direitos humanos e criar um plano prático de ação internacional.

[11] A Declaração e Programa de Ação de Durban é o documento político mais abrangente e importante do mundo para o combate ao racismo, discriminação racial, xenofobia e intolerâncias correlatas. Ele foi adotado por consenso durante a III Conferência Mundial contra o Racismo da Organização das Nações Unidas (ONU), realizada em Durban, África do Sul, entre agosto e setembro de 2001

Grupos Vulneráveis e Igualdade de Gênero: Destacaram a necessidade de compromisso com os direitos das pessoas idosas, eliminação da violência contra mulheres, empoderamento feminino, apoio a jovens e acessibilidade para pessoas com deficiência.

Governança Migratória: Defenderam uma migração segura, ordenada e regular com respeito aos direitos humanos, reconhecimento das contribuições dos migrantes e combate a narrativas estigmatizantes e desinformação.

28 de setembro de 2026 — Declaração em nome do G-77 e da China, proferida pela delegação do Uruguai na Reunião de Alto Nível para comemorar o 25º aniversário da adoção da Declaração e do Programa de Ação de Durban

Resumo do Pronunciamento:

- **Celebração e Compromisso (25 Anos de Durban) —** O G-77 e China reafirmaram seu compromisso histórico contra o racismo e celebraram os 25 anos da Declaração e Programa de Ação de Durban como o marco orientador dessa agenda global.

- **Nexo entre Antirracismo e Desenvolvimento —** O combate à discriminação é diretamente vinculado à erradicação da pobreza, à educação, aos direitos humanos e ao alcance dos Objetivos de Desenvolvimento Sustentável (ODS).

- **Reparação e Populações Vulneráveis —** O grupo defendeu a necessidade de políticas afirmativas e justiça reparatória para enfrentar desigualdades estruturais históricas que afetam afrodescendentes, povos indígenas, comunidades locais, mulheres e meninas.

- **Educação das Novas Gerações —** Enfatizaram a importância de ensinar a história do racismo aos jovens para evitar a perpetuação de preconceitos no futuro.

- **Desafios Digitais e Inteligência Artificial —** Alertaram para o ressurgimento do racismo e do discurso de ódio no ambiente digital, ressaltando o risco de a IA e as redes sociais amplificarem a desinformação e agravarem as desigualdades se não forem usadas com responsabilidade.

MOVIMENTO DOS PAÍSES NÃO ALINHADOS (MNA)

O MNA é a maior coligação de países depois das Nações Unidas, criada em 1961, hoje, o movimento é composto por 121 Estados Membros de todas as partes do mundo.

Existem ainda 17 estados e 10 organizações internacionais com status de observador.

O Gabinete de Coordenação é sediado na ONU, sendo o principal instrumento para dirigir o trabalho das forças-tarefa, comitês e grupos de trabalho do MNA. O trabalho diário do MNA é realizado por Grupos de Trabalho, em nome do Gabinete de Coordenação.

De 2024 a 2027, a presidência do MNA está a cargo da República de Uganda. O presidente de Uganda, Yoweri Museveni é o presidente do Movimento dos Não-Alinhados. A Delegação de Uganda junto às Nações Unidas é o representante do Presidente na ONU.

Destaques do MNA



8 de outubro de 2026 — BCIS promove painel sobre o patrimônio cultural e a atualidade do MNA

Fundado em 1974 por iniciativa de Sirimavo Bandaranaike no complexo do *Bandaranaike Memorial International Conference Hall* — sede da histórica 5.ª Cúpula do MNA, em agosto de 1976, o *Bandaranaike Centre for International Studies* (BCIS) realizou um painel híbrido focado nos princípios do não-alinhamento e na sua relevância contemporânea.

Sob o tema **"Patrimônio Cultural da Era do Não-Alinhamento"**, o encontro deu continuidade ao Desafio de Quiz do NAM 2026, uma competição educacional promovida pelo BCIS em setembro que reuniu 22 equipes em torno da história e do legado da diplomacia não alinhada.

O painel teve a participação de cerca de 370 pessoas, reunindo embaixadores, diplomatas, acadêmicos, ativistas e estudantes.

As discussões estruturaram-se em três eixos centrais:

- O legado cultural e histórico do Movimento dos Não-Alinhados (MNA);
- A evolução das redes políticas transnacionais e da solidariedade nos países em desenvolvimento;
- A reinterpretação da autonomia estratégica e da Cooperação Sul-Sul no cenário geoeconômico atual.

Durante os debates, o MNA foi analisado não apenas como uma aliança geopolítica, mas também como um movimento cultural transformador. Foi destacado que a arte, a literatura, as mostras de cinema, os festivais culturais e as conferências de escritores afro-asiáticos das décadas de 1960 e 1970 atuaram como instrumentos cruciais para desconstruir a hegemonia eurocêntrica e consolidar uma identidade soberana entre os povos da África, Ásia e América Latina. Discutiram ainda que as lutas históricas do MNA na UNESCO pela Nova Ordem Mundial da Informação e Comunicação (NWICO**)**, criada nos anos 1970 para combater o monopólio das agências de notícias ocidentais.

Estabeleceram um paralelo direto entre essa pauta e a assimetria digital contemporânea, alertando que a dependência em relação as *Big Techs* do Norte Global e a hiperconcentração de poder em IA e capacidade computacional configuram um novo modelo de "neocolonialismo informacional".

Por fim, reafirmou-se a plena vigência da neutralidade ativa e do não-alinhamento no cenário multipolar de 2026. O modelo foi defendido como uma diretriz vital para que as nações do Sul Global preservem seu espaço de políticas públicas e evitem o alinhamento automático nas disputas entre grandes potências.

Como encaminhamento, os participantes enfatizaram a necessidade de revitalizar as redes acadêmicas e de cooperação científica do Sul Global para respaldar a diplomacia multilateral em fóruns como a ONU, a OMC e o Centro Sul.

8 de outubro de 2026 — Rede Parlamentar do MNA reúne-se na Tanzânia e avança na sua institucionalização[12,13]



À margem da 153.ª Assembleia da União Interparlamentar (UIP) — realizada no Centro Internacional de Conferências de Arusha, na Tanzânia —, a Rede Parlamentar do Movimento dos Não-Alinhados (NAM PN) promoveu, em 8 de outubro de 2026, a sua reunião de coordenação de alto nível.

Criada em Madri, em novembro de 2021, para articular as bancadas legislativas dos países-membros do MNA, a Rede teve o encontro presidido por Sahiba Gafarova, presidente do Parlamento do Azerbaijão e líder do organismo. Ao fazer um balanço da trajetória da entidade, foi destacada a realização de suas cinco conferências anteriores (Baku 2022, Manama 2023, Genebra 2024, Tashkent 2025 e Istambul 2026), bem como o avanço de sua inserção multilateral — refletido na obtenção de status de observadora em seis organizações internacionais, na concessão desse mesmo status a oito entidades parceiras e na assinatura de dez memorandos de entendimento estratégicos.

O debate central concentrou-se no processo de institucionalização definitiva da Rede, visando consolidar uma estrutura permanente para fortalecer a diplomacia parlamentar, a cooperação inter-regional e a defesa do multilateralismo no Sul Global.

O encontro integrou a programação da Assembleia da UIP (entidade mundial sediada em Genebra), que ocorreu sob o tema *"Fortalecer a boa governança e empoderar comunidades por meio da inclusão, da confiança e de oportunidades para todos"*, marcando a primeira vez que a Tanzânia sediou o evento.

7 e 8 de outubro de 2026 — Grupos Regionais e Índia alinham-se às posições do MNA no 1º Comitê da AGNU[14,15,16]

Após um processo de votação para a aprovação formal do seu programa de trabalho em 7 de outubro, o 1º Comitê, que é responsável pelo Desarmamento e Segurança Internacional, deu início ao seu Debate Geral.

[12] Milis Meclis – Speaker Sahiba Gafarova presides over co-ordinating meeting of Non-Aligned Movement Parliamentary Network in Tanzania
[13] The Citizen – Tanzania steps up preparations for 153rd IPU Assembly in Arusha
[14] Ground News – Revitalization of UNGA Should Be Part of Broader UN Reforms: India's MP C. P. Joshi at UNGA Plenary
[15] The Indian Eye – India's MP C. P. Joshi at UNGA Plenary
[16] ICAN – UN General Assembly First Committee Briefing Papers and Statements

Ter de votar a agenda de trabalhos logo no primeiro dia mostrou como ainda persistem disputas políticas e regimentais entre as grandes potências e o Sul Global. Apesar dos desentendimentos iniciais, o Sul Global demonstrou forte articulação política. O Grupo Africano (representado pela Namíbia) e o Grupo Árabe (representado pela Líbia) declararam alinhamento formal com a intervenção coletiva proferida em nome do MNA.



Como porta-voz do MNA para desarmamento no 1º Comitê, a Indonésia interveio em capacidade nacional para reforçar pautas próprias — como a ratificação do Tratado sobre a Proibição de Armas Nucleares (TPNW) —, mantendo a prática de alinhar a posição do país à declaração coletiva do bloco.

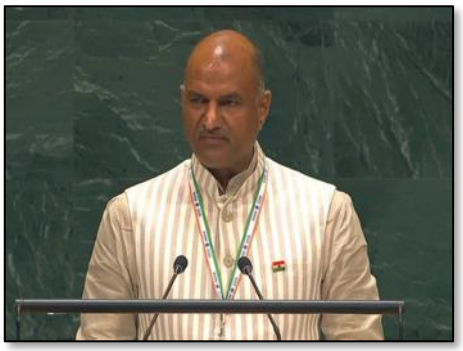

No dia seguinte, em 08 de outubro, o item da Agenda foi a revitalização dos trabalhos da AGNU e o representante da delegação indiana afirmou expressamente que a Índia se alinha à declaração proferida em nome do MNA. Reiterou a exigência histórica do Sul Global de uma reforma abrangente do Conselho de Segurança da ONU, prevendo a ampliação dos assentos permanentes e não permanentes para incluir nações em desenvolvimento da África, Ásia e América Latina. A posição indiana reforçou a filosofia de *Vasudhaiva Kutumbakam* (o mundo é uma família) e a defesa da visão M.A.N.A.V. (para governança ética de tecnologias e multilateralismo inclusivo) apresentadas no início da AGNU 81.

A atuação do MNA no 1º Comitê conecta-se diretamente ao diagnóstico financeiro apresentado na semana de alto nível da AGNU 81. Na ocasião, registrou-se que os gastos militares globais atingiram US$ 2,8 trilhões — valor equivalente a oito vezes o custo estimado para erradicar a pobreza extrema. Apoiada pelo Grupo Africano e pelo Grupo Árabe, a defesa do desarmamento pelo MNA reafirma que a redução das despesas armamentistas é indispensável para liberar espaço fiscal e redirecionar investimentos estratégicos à saúde pública universal, à preparação para pandemias e à Agenda 2030.

5 de outubro de 2026 — Irã Representa o MNA no 6º Comitê da AGNU 81 e Denuncia Instrumentalização Política da Pauta Antiterrorismo[17][18][19]

Na sessão de abertura do 6º Comitê, responsável pelas considerações legais da AGNU, a delegação do Irã discursou em nome do MNA, ao introduzir o item 112 da agenda *"Medidas para eliminar o terrorismo internacional"*.

---

[17] United Nations Transcripts – Sixth Committee, 1st plenary meeting — General Assembly, 81st session

[18] Permanent Mission of the Islamic Republic of Iran to the United Nations – Statement on Measures to Eliminate International Terrorism

[19] Human Rights Voices – Statement by Iran on behalf of the Non-Aligned Movement at the UN General Assembly Sixth Committee Meeting on 'Measures to Eliminate International Terrorism'

O bloco reiterou a condenação categórica do terrorismo em todas as suas formas e manifestações, independentemente de motivação, autoria ou local de ocorrência. Contudo, enfatizou que o combate global ao terrorismo não pode ser utilizado como pretexto para violar a soberania e a integridade territorial dos Estados.



O pronunciamento destacou quatro eixos centrais:

O MNA repudiou expressamente os atos nos quais governos estejam direta ou indiretamente envolvidos, denunciando assassinatos seletivos e operações encobertas como ferramentas de ingerência externa. Reafirmou a distinção conceitual e jurídica entre atos de terrorismo e o direito inalienável dos povos sob dominação colonial ou ocupação estrangeira de lutarem por libertação nacional, em estrita observância do Direito Internacional Humanitário e da Carta da ONU.

Condenaram a elaboração arbitrária, por parte de potências ocidentais, de listas de Estados patrocinadores do terrorismo e consideraram sanções e designações unilaterais como formas de guerra econômica e coerção política destinadas a isolar financeiramente nações em desenvolvimento, em flagrante desacordo com o princípio da igualdade soberana.

Renovaram seu apelo para a rápida conclusão da *Convenção Abrangente sobre o Terrorismo Internacional* (CCIT) e para a convocação de uma Conferência de Alto Nível sob os auspícios das Nações Unidas com o objetivo de estabelecer uma definição consensual e vinculante de terrorismo, eliminando duplos padrões e abordagens seletivas na segurança internacional.

Destacaram que as sanções econômicas extraterritoriais associadas a essas rotulagens afetam gravemente as populações civis, ao bloquear transações bancárias para a compra de medicamentos, insumos médicos e tecnologias em saúde. Argumentou-se que a instrumentalização da pauta de segurança compromete os esforços de cooperação e solidariedade sanitária entre os países do Sul Global.

1º de outubro de 2026 — Gabinete de Coordenação do MNA prepara reunião Ministerial de Kampala e avança na pauta do Direito ao Desenvolvimento[2021]



O Gabinete de Coordenação do Movimento dos Não-Alinhado**s** realizou a articulação política dos seus 121 Estados-membros no intervalo entre as Cúpulas de Chefes de Estado e de Governo.

O Gabinete de Coordenação avançou no alinhamento da agenda estratégica do Sul Global, pautando os preparativos para a próxima reunião ministerial do MNA e a consolidação do projeto de

[20] New Vision – Kampala NAM meeting to advance right to development covenant
[21] ChimpReports – Uganda Sets December Dates for Final NAM Ministerial Meeting

convenção sobre o Direito ao Desenvolvimento, além de avaliar informes atualizados sobre as situações da Palestina e de Cuba.

As discussões centraram-se em torno dos seguintes eixos:

Convenção Vinculante sobre o Direito ao Desenvolvimento: O MNA buscou elevar a *Declaração da ONU sobre o Direito ao Desenvolvimento (1986)* à condição de tratado juridicamente vinculante. A iniciativa visa posicionar o texto no mesmo nível do *Pacto Internacional sobre Direitos Civis e Políticos* (PIDCP) e o *Pacto Internacional sobre Direitos Econômicos, Sociais e Culturais* (PIDESC). Para os países do Sul Global, essa institucionalização é essencial para garantir respaldo normativo internacional ao acesso a tecnologias, ao financiamento internacional e à preservação do espaço fiscal, fundamentais para a sustentabilidade de sistemas públicos universais de saúde e políticas de desenvolvimento socioeconômico.

Preparativos para a Reunião Ministerial em Kampala: De 2 a 4 de dezembro de 2026, será realizada a última reunião ministerial estatutária sob a atual presidência de Uganda do MNA.

Logística e Suporte Institucional: O Conselho de Ministros do governo de Uganda aprovou a criação do comitê organizador, dos subcomitês técnicos e a alocação de um orçamento de aproximadamente US$ 1,05 milhão de dólares americanos, para viabilizar o encontro, conforme anúncio oficial do Ministério da Informação, Comunicação e Tecnologia (ICT) do país.

MOVIMENTO JOVEM DOS NÃO ALINHADOS (NAMYO)

A Organização Jovem do Movimento dos Não-Alinhados (NAMYO) foi inaugurada oficialmente em outubro de 2021 em Baku no Azerbaijão e, desde então, vem atuando como uma plataforma ampla, criando oportunidades para que os jovens possam se manifestar, apresentar suas ideias e perspectivas em temas relacionados com a conjuntura política global capacitando os mais jovens para se tornarem líderes do futuro.

DESTAQUES

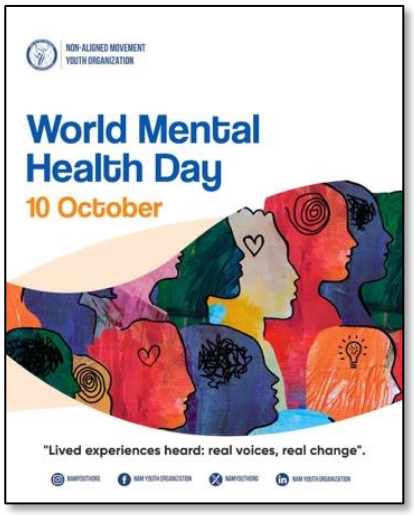

10 de outubro de 2026 – Experiências vividas ouvidas: vozes reais, mudança real

No âmbito do Dia Mundial da Saúde Mental, o debate global deste ano destaca o lema Experiências vividas ouvidas: vozes reais, mudança real.

A data foi estabelecida em 1992 pela Federação Mundial para a Saúde Mental e apoiada pela Organização Mundial da Saúde, reforça a urgência de transitar da mera escuta à ação concreta na reformulação dos serviços de saúde.

O tema central enfatiza que os sistemas e políticas de saúde mental devem ser desenhados e geridos com as pessoas, e não apenas para elas.

Incorporar formalmente a vivência de usuários e comunidades no planejamento de diretrizes sanitárias é um passo indispensável para garantir direitos humanos, combater o estigma e assegurar a equidade, a eficácia e o respeito à autonomia no cuidado em saúde mental em escala global.



3 de outubro de 2026 — NAMYO reúne Secretário-Geral da Comissão da UNESCO do Azerbaijão para debater soft power e cooperação cultural.

Organizado pela NAMYO, mais um encontro da série *Sábado sobre Diplomacia Cultural* que reuniu jovens líderes do Sul Global e o Secretário-Geral da Comissão Nacional do Azerbaijão para a UNESCO. O evento refletiu a estratégia do grupo de fortalecer o engajamento da juventude e consolidar o *soft power* na arena multilateral.

O diálogo buscou estreitar a articulação entre o braço jovem do MNA e os organismos culturais da ONU, posicionando a cultura como vetor central de cooperação, preservação patrimonial e autonomia estratégica. Os participantes destacaram o papel decisivo da diplomacia cultural para fomentar o diálogo intercultural e o entendimento mútuo entre as nações do Sul Global.

1º de outubro de 2026 — NAMYO destaca a transição energética e ação climática

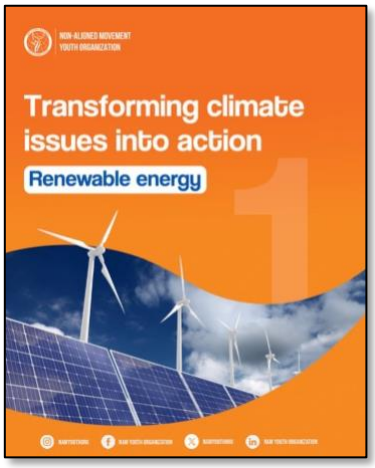

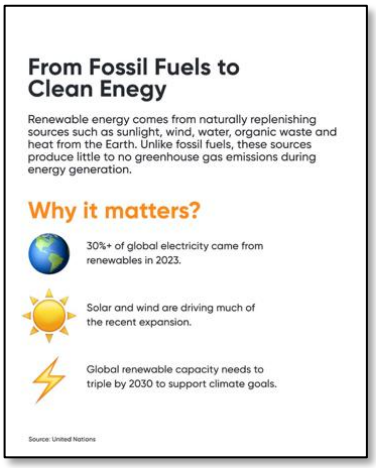

A NAMYO promove a campanha "**Transformando Problemas Climáticos em Ação**", destacando o papel central das energias renováveis na construção de sistemas energéticos sustentáveis e na substituição progressiva dos combustíveis fósseis.

O Grupo defende a ampliação de fontes renováveis — como solar, eólica, hídrica, geotérmica e biomassa —, que geram níveis mínimos ou nulos de gases de efeito estufa. Destacaram que mais de 30% da eletricidade global em 2023 já veio de fontes renováveis, impulsionada sobretudo pela expansão da energia solar e eólica. Alinhado com os dados das

Nações Unidas, a NAMYO reforçou que a capacidade renovável mundial precisa triplicar até 2030 para cumprir as metas climáticas globais.

CENTRO SUL

O Centro Sul é uma organização intergovernamental de nações em desenvolvimento, com sede em Genebra, na Suíça, criada em 1995, que funciona como um *think tank* de reflexão e ação política em prol do Sul global.

O Centro Sul realiza pesquisas voltadas para políticas públicas sobre questões-chave de desenvolvimento e apoia os países em desenvolvimento a participarem efetivamente de processos de negociação internacional relevantes para a consecução dos ODS.

O Centro Sul também oferece assistência técnica e capacitação em diversas áreas dentro do seu programa de trabalho. O Centro promove a unidade do Sul, reconhecendo a diversidade de interesses e prioridades nacionais.

O Centro Sul sucedeu a Comissão do Sul, cujo principal objetivo era fortalecer a cooperação Sul-Sul nos assuntos internacionais. Em 2025, celebrou seu 30º aniversário

NOTÍCIAS

29 de setembro a 9 de outubro de 2026 — Centro Sul recebe representantes diplomáticos para dialogar sobre desenvolvimento no âmbito da Cooperação Sul-Sul.

Centro Sul e Organização para a Cooperação Islâmica reforçam parceria em favor da solidariedade internacional e do Multilateralismo



O Centro Sul recebeu o embaixador Muhammad Saeed Sarwar, Observador Permanente da Organização para a Cooperação Islâmica (OCI) junto ao Escritório das Nações Unidas e a outras organizações internacionais na Suíça.

O encontro teve como propósito central debater o fortalecimento da cooperação institucional entre as duas organizações. As conversas concentraram-se em alinhar estratégias para promover a solidariedade internacional, renovar os compromissos com o multilateralismo e impulsionar a Cooperação Sul-Sul no enfrentamento dos desafios globais de desenvolvimento que afetam os países membros de ambos os blocos.

30 de setembro de 2026 – **O Centro Sul e o Fundo Verde para o Clima Debatem Mobilização de Capital Privado para o Sul Global**



O Centro Sul recebeu o Chefe do Setor Privado (*Division of External Affairs and Climate Finance — DECM*) do **Fundo Verde para o Clima (GCF)**, Marcel Heijman. O objetivo do encontro foi explorar caminhos para fortalecer a cooperação institucional e ampliar a escala do financiamento climático direcionado aos países em desenvolvimento.

Destaques da Reunião

As conversas abordaram estratégias e mecanismos inovadores para atrair e mobilizar investimentos privados em projetos de adaptação e mitigação no Sul Global. Nesse contexto, o diálogo buscou alinhar a arquitetura financeira internacional às necessidades reais de desenvolvimento das nações vulneráveis, garantindo recursos adequados para uma transição climática justa.

A iniciativa é fundamentada no papel estratégico de ambas as instituições: por um lado, o Centro Sul, como organização intergovernamental de países em desenvolvimento, atua na formulação de pesquisas estratégicas, análises de políticas e articulação diplomática em governança e financiamento multilateral; por outro, o Fundo Verde para o Clima (GCF), criado no âmbito da Convenção-Quadro das Nações Unidas sobre Mudança do Clima (UNFCCC), é o maior fundo global dedicado a apoiar os países em desenvolvimento na resposta às mudanças climáticas e no cumprimento de suas metas do Acordo de Paris.



2 de outubro de 2026 — Centro Sul e Barbados Reforçam Parceria Estratégica para Apoiar Pequenos Estados Insulares nas Negociações Multilaterais

O Centro Sul recebeu o embaixador Matthew Wilson, Representante Permanente de Barbados junto à ONU para alinhar as prioridades estratégicas de Barbados com a oferta de assistência técnica e suporte normativo prestados pelo Centro Sul, atendendo diretamente às demandas específicas dos Pequenos Estados Insulares em Desenvolvimento (SIDS).

A discussão concentrou-se na superação das vulnerabilidades estruturais que afetam desproporcionalmente os países insulares. Entre os temas centrais abordados, destacaram-se o acesso ao financiamento para a resiliência climática, a necessidade de reformas urgentes na arquitetura da dívida soberana e o fortalecimento de mecanismos financeiros multilaterais justos.

Além disso, o encontro enfatizou a importância da diplomacia e do suporte técnico especializado para apoiar missões de menor porte nas complexas negociações multilaterais de Genebra, garantindo que os pequenos Estados insulares disponham do instrumental necessário para defender soberanamente seus interesses em fóruns de comércio, meio ambiente e desenvolvimento sustentável.

2 de outubro de 2026 – Fortalecimento da Governança Multilateral e do Espaço de Políticas Públicas: A Parceria entre o South Centre e Marrocos



Em reunião oficial, o Centro Sul recebeu o embaixador Omar Zniber, Representante Permanente do Reino de Marrocos junto à ONU

O encontro teve como objetivo principal articular e fortalecer a cooperação bilateral para recolocar a dimensão do desenvolvimento no centro da agenda multilateral global.

Durante as discussões, foram destacados a forte convergência de posicionamentos entre as nações do Sul Global em fóruns

multilaterais estratégicos, com ênfase no Conselho de Direitos Humanos e na Organização Mundial do Comércio (OMC). O debate ressaltou a urgência de alinhar estratégias diplomáticas conjuntas que assegurem a autonomia de políticas públicas (*policy space*) e protejam a soberania dos países em desenvolvimento na implementação de suas prioridades econômicas, sociais e ambientais.

Além disso, a reunião enfatizou a importância de garantir a efetivação dos direitos econômicos e sociais, integrando o combate às desigualdades, o acesso equitativo à tecnologia e o desenvolvimento sustentável às regras do comércio e da governança internacional. Nesse contexto, reafirmou-se o papel do South Centre como plataforma analítica e normativa fundamental para apoiar tecnicamente os países em desenvolvimento nas negociações multilaterais.



9 de outubro de 2026 – O Centro Sul e Moçambique alinham estratégia diplomática em defesa dos Países Menos Desenvolvidos nas Negociações de Genebra

O Centro Sul recebeu o embaixador Geraldo Gonçalves Miguel Saranga, Representante Permanente de Moçambique junto à ONU para analisar o estado atual das negociações multilaterais no ecossistema diplomático, com foco em temas decisivos como saúde global, comércio e desenvolvimento sustentável.

A discussão priorizou a defesa dos interesses estratégicos de Moçambique e do grupo dos Países Menos Desenvolvidos (LDCs). O diálogo reforçou a necessidade de garantir que os novos quadros normativos e acordos internacionais contemplem o princípio do Tratamento Especial e Diferenciado, assegurando também suporte técnico e financeiro contínuo para a superação de vulnerabilidades socioeconômicas e o fortalecimento de capacidades locais.

Essas articulações refletem a estratégia integrada do Centro Sul para mitigar as assimetrias na governança global, conectando o financiamento climático, o apoio técnico a países em desenvolvimento e a preservação do espaço de políticas públicas (*policy space*).

O objetivo central dessa atuação conjunta é assegurar que as negociações multilaterais sobre comércio e regimes de propriedade intelectual não se imponham sobre o direito universal à saúde, a soberania tecnológica e a equidade no Sul Global.

OUTROS DESTAQUES



8 de outubro de 2026 — Centro Sul e CeHDI promovem diálogo de embaixadores sobre Direitos Humanos, Equidade Global e Governança da Saúde

O Centro Sul e o Centro Global de Diplomacia em Saúde e Inclusão (*Global Center for Health Diplomacy and Inclusion* — CeHDI) coorganizaram um diálogo de embaixadores com o objetivo de impulsionar o direito universal à saúde e a equidade global.

O evento estabeleceu uma ponte estratégica entre os trabalhos do Conselho de Direitos Humanos da ONU, por meio da Revisão Periódica Universal (RPU) e as negociações do Acordo sobre Pandemias no âmbito da Organização Mundial da Saúde (OMS).

Na ocasião, foram lançados dois instrumentos operacionais voltados ao fortalecimento técnico e normativo das delegações dos países em desenvolvimento:

- **Guia do Centro Sul (*Toolkit*):** Orientação prática para alavancar o mecanismo da RPU na promoção e defesa dos direitos à saúde de mulheres e meninas, com ênfase em direitos sexuais e reprodutivos.
- **Observatório de Saúde e Direitos do CeHDI:** Plataforma digital desenvolvida para monitorar e analisar as recomendações de saúde emitidas na RPU, subsidiando a formulação de políticas públicas e a elaboração de perfis epidemiológicos nacionais.

Durante os debates, lideranças do Centro Sul e diplomatas da Guiana, Zimbábue, Barbados e África do Sul defenderam que o mecanismo de Acesso a Patógenos e Partilha de Benefícios (PABS), ancorado no Artigo 12 do Acordo sobre Pandemias, estabeleça obrigações jurídicas estritamente vinculantes. Os participantes repudiaram as assimetrias do "*apartheid vacinal*" vivenciado em crises recentes, exigindo que o compartilhamento de materiais biológicos e dados genômicos seja condicionado à transferência efetiva de tecnologia e à partilha equitativa de insumos e benefícios.

Paralelamente, destacou-se o uso combinado do mecanismo da RPU e da Resolução 59/7 do Conselho de Direitos Humanos para responsabilizar os países desenvolvidos pelo cumprimento de suas obrigações de cooperação internacional e provisão de financiamento, em conformidade com o Artigo 2.1 do Pacto Internacional sobre os Direitos Econômicos, Sociais e Culturais (PIDESC).

Por fim, as delegações manifestaram profunda preocupação com as propostas de reforma estrutural da ONU no âmbito da iniciativa ONU80, que prevê a descentralização e transferência de órgãos de saúde e direitos humanos para fora de Genebra. Existe uma preocupação de que a dispersão geográfica possa sobrecarregar as missões diplomáticas de menor porte e os Pequenos Estados Insulares em Desenvolvimento (SIDS).

Como encaminhamentos estratégicos, o encontro recomendou:

1. A integração sistemática das recomendações da RPU nos orçamentos nacionais de saúde;
2. O fortalecimento da articulação política entre os blocos do Sul Global (Grupo Africano, CARICOM e Grupo de Equidade) nas negociações da OMS;
3. A preservação de Genebra como polo unificado para a diplomacia multilateral da saúde e dos direitos humanos.

8 de outubro de 2026 — Royalties sem fronteiras: o Sul Global na disputa justa dos direitos autorais na Era Digital

O Centro Sul participou do *Diálogo Global sobre Governança Transfronteiriça de Royalties de Direitos Autorais na Era Digital*, levando ao debate a perspectiva do

desenvolvimento, com foco na equidade, na inclusão e na transparência dos fluxos financeiros da economia criativa, sobretudo diante do avanço da Inteligência Artificial (IA).





Sediado em Bali, Indonésia, o encontro reuniu representantes de 35 países, organismos internacionais, sociedades de gestão coletiva, criadores e especialistas do setor.

As discussões estruturaram-se em três eixos centrais:

- Transparência na arrecadação e distribuição de direitos;
- Prestação de contas na cadeia global de valor digital;
- Interoperabilidade dos sistemas e dados de identificação das obras.

O debate ganha urgência diante das profundas assimetrias do mercado global.

Segundo dados do Ministério do Direito da Indonésia, a Europa e a América do Norte concentram cerca de 80% dos royalties mundiais. Em contraste, a Ásia-Pacífico responde por 14%, a América Latina por 6% e a África por menos de 1%. Essa discrepância ocorre em um cenário de rápida expansão, no qual a arrecadação de royalties digitais cresceu sete vezes desde 2015, ultrapassando os 5 bilhões de euros.

O fórum consolidou o desdobramento da iniciativa apresentada pela Indonésia ao Comitê Permanente de Direito de Autor e Direitos Conexos (SCCR) da Organização Mundial da Propriedade Intelectual (OMPI). A proposta conta com o apoio reiterado de diversos países em desenvolvimento — com destaque para o Brasil, que ressaltou a relevância inter-regional da pauta.

Com a continuidade dos debates prevista para a 49.ª sessão do (SCCR/49) da OMPI que ocorrerá de 30 de novembro a 4 de dezembro de 2026, o Diálogo Global reforça a articulação do Sul Global para assegurar que a economia criativa na era digital não reproduza as assimetrias históricas do regime internacional de propriedade intelectual.

8 de outubro de 2026 — Contribuições sobre tecnologias relacionadas às mudanças climáticas e seus impactos nos direitos humanos.


SOUTH CENTRE

Input on Technologies related to Climate Change and their Impacts on Human Rights

Special Rapporteur on Climate Change

South Centre*

September 2026

O Centro Sul submeteu a sua contribuição formal ao Relator Especial das Nações Unidas sobre a Promoção e Proteção dos Direitos Humanos no Contexto das Mudanças Climáticas. O documento argumenta que o avanço tecnológico isolado é incapaz de resolver as crises concomitantes do clima, da perda de biodiversidade e da poluição. Sem um enquadramento baseado nos direitos humanos, a adoção de tecnologias especulativas e

intensivas em capital corre o risco de reproduzir padrões históricos de extrativismo e transferir encargos sociais e ecológicos para os países em desenvolvimento e comunidades vulneráveis.

Com base em pareceres consultivos do Tribunal Internacional de Justiça (TIJ) e do Tribunal Internacional do Direito do Mar (TIDM), bem como no Direito à Ciência (Artigo 15 do Pacto Internacional sobre os Direitos Econômicos, Sociais e Culturais (PIDESC)., o relatório fundamenta quatro prioridades estruturais:

- **Avaliações Sociais do Ciclo de Vida (SLCAs) Abrangentes:** Exigência de que os impactos analisem toda a cadeia de valor tecnológica — desde a extração mineral a montante e a escassez hídrica local até ao descarte de resíduos eletrônicos (*e-waste*) a jusante, superando a mera contabilidade de carbono operacional.
- **Devida Diligência Vinculativa e Princípio da Precaução:** Afirmação do dever objetivo dos Estados de prevenir danos transfronteiriços significativos, tornando obrigatórias as avaliações de impacto nos direitos humanos e o Consentimento Prévio, Livre e Informado (FPIC) antes de licenciar novas intervenções.
- **Operacionalização das Responsabilidades Comuns, mas Diferenciadas (CBDR-RC):** Exigência de que países desenvolvidos cumpram as suas obrigações via descarbonização doméstica direta, financiamento climático público não reembolsável e transferência irrestrita de tecnologia, sem transformar o Sul Global em laboratório para compensações de alto risco.
- **Proteção da Autonomia Regulatória Contra Cláusulas ISDS:** Defesa da preservação do espaço de políticas públicas (*policy space*) para a desfossilização comunitária, neutralizando o efeito de congelamento regulatório causado por acordos internacionais de investimento que preveem arbitragem investidor-Estado (ISDS)[22].

6 de outubro de 2026 — Quem é o responsável pela transição? Mesa-redonda da Semana do Clima de Nova York examina tecnologia, poder e a divisão da indústria verde.



Durante a Semana do Clima de Nova York, o Centro Sul e a *Resource Justice Network* (RJN) promoveram uma mesa-redonda fechada sobre um paradoxo persistente: o Sul Global detém boa parte dos minerais da transição energética, mas a tecnologia, a produção e a renda gerada seguem concentradas em outros lugares.

O ponto de partida foi um estudo-piloto focado na Zâmbia, país onde pouco mais da metade dos lares tem acesso à eletricidade. Para reverter esse cenário e impulsionar o seu desenvolvimento, a Zâmbia estabeleceu a meta de atingir 10 GW (gigawatts) de capacidade de geração de energia até 2030. Além disso, o país procura expandir a sua matriz produtiva: em vez

[22] A Arbitragem Investidor-Estado (conhecida pela sigla em inglês ISDS, de *Investor-State Dispute Settlement*) é um mecanismo de solução de controvérsias internacionais que permite a investidores estrangeiros processar diretamente os governos dos países onde investiram.

de apenas exportar minérios em bruto, como o cobre e o cobalto, pretende integrar ativamente a cadeia global de valor e fabricação de baterias para veículos elétricos.

A pesquisa mostra que as barreiras variam conforme o elo da cadeia. Na operação de usinas solares e baterias, pesam contratos, software, dados e manutenção. No processamento mineral e na fabricação de baterias, ganham força patentes, segredos comerciais e certificações longas e caras. Somam-se financiadores que só apoiam fabricantes consolidados e licenças restritas à montagem, sem transferência de conhecimento.

Como resposta, os participantes defenderam cláusulas de reparo e acesso a dados em licitações públicas, com baixo risco perante a Organização Mundial do Comércio (OMC). Também propuseram compras e negociações coletivas por meio da Comunidade de Desenvolvimento da África Austral (SADC) e da Área de Livre Comércio Continental Africana (AfCFTA), além da participação de comunidades afetadas e povos indígenas.

A principal lição do estudo é a urgência de articular, de forma integrada, as agendas comercial, climática, industrial e de investimentos. Nesse cenário, iniciativas como o Programa de Implementação de Tecnologia de Belém e os preparativos para a 31.ª Conferência das Nações Unidas sobre Mudanças Climáticas (COP31) abrem janelas estratégicas para posicionar o licenciamento e o acesso a tecnologias limpas no centro do debate climático global. A próxima etapa da pesquisa, com resultados previstos para o final de 2026, mapeará patentes, contratos e marcos regulatórios aplicáveis a dois produtos específicos que a Zâmbia tem potencial para fabricar. O propósito central é assegurar que a transição energética atue também como um vetor de industrialização e soberania produtiva no Sul Global.

Relatórios

6 de outubro de 2026 — Retomando a Autoridade na Arbitragem de Investimentos: Interpretações Conjuntas em Acordos Internacionais de Investimento e Solução de Controvérsias entre Investidores e Estados.

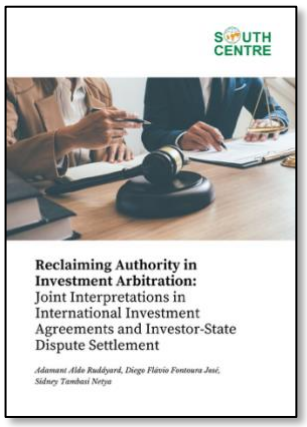

Para avaliar em que medida as interpretações conjuntas formuladas pelos Estados partes de Acordos Internacionais de Investimento (AIIs) influenciam as decisões dos tribunais de arbitragem no mecanismo de Solução de Controvérsias entre Investidores e Estados (ISDS/SCIE), o Centro Sul publicou um relatório que analisa o papel em evolução desses instrumentos e seu impacto no reequilíbrio de poder entre as nações soberanas e os painéis arbitrais.

A primeira seção do documento examina a virada estratégica rumo ao fortalecimento do controle estatal, destacando os novos desenhos contratuais e a inclusão crescente de Cláusulas de Interpretação Conjunta (CICs), capazes de reconfigurar os limites e a margem de discricionariedade das decisões dos tribunais de investimento. A segunda seção aprofunda as características e os benefícios práticos dessas interpretações, demonstrando sua eficácia no esclarecimento de ambiguidades normativas e na redução do ativismo arbitral. Por fim, o relatório oferece recomendações estratégicas aos Estados para superar os desafios operacionais de sua implementação, propondo a integração efetiva das CICs às reformas globais do direito internacional de investimentos.

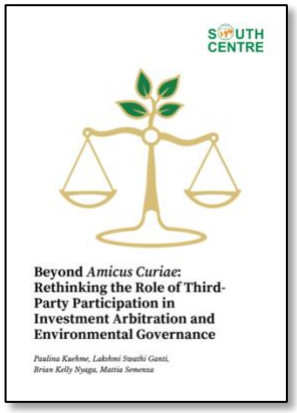

28 de setembro de 2026 — Além do Amicus Curiae: Repensando o Papel da Participação de Terceiros na Arbitragem de Investimentos e na Governança Ambiental.

O Centro Sul propõe reformas no mecanismo ISDS para fortalecer a governança ambiental e a equidade processual e publicou um estudo que analisa a participação de terceiros nos processos de Solução de Controvérsias entre Investidores e Estados (ISDS/SCIE), abordando o tema sob a perspectiva da justiça socioambiental e da soberania regulatória.

O relatório examina como reformular os mecanismos de intervenção de terceiro, para além do formato tradicional e limitado do *amicus curiae*, garantindo equidade processual e participação efetiva das comunidades locais e grupos vulneráveis afetados por impactos ambientais de grandes empreendimentos.

O documento avalia o alcance e os gargalos operacionais da arquitetura arbitral atual, identificando barreiras jurídicas que impedem essas comunidades de apresentar provas técnicas e argumentos legais sobre danos ecológicos e violações de direitos humanos.

Além disso, o estudo explora o potencial da participação de terceiros na formulação de reconvenções contra investidores privados por prejuízos socioambientais. Demonstra-se como a inclusão de evidências comunitárias e a valoração dos custos de reparação ambiental podem influenciar diretamente o cálculo e a mitigação das indenizações financeiras concedidas pelos tribunais arbitrais.

Ao integrar os custos socioambientais à equação do contencioso de investimentos, o Centro Sul propõe caminhos concretos para edificar uma governança de ISDS mais equilibrada, justa e alinhada com os Objetivos de Desenvolvimento Sustentável. A iniciativa busca fortalecer a responsabilização corporativa por danos ambientais, preservar o espaço de políticas públicas (*policy space*) dos Estados e assegurar o empoderamento das populações locais nas decisões multilaterais.

Visões do Sul

1º de outubro de 2026 — As negociações da OMPI sobre a proteção do conhecimento tradicional e das expressões culturais tradicionais avançam rumo a objetivos mais claros para o instrumento internacional — *Viviana Munoz Tellez*

Avanços na OMP — Maior Alinhamento do Sul Global e dos Povos Indígenas Rumo às Assembleias de 2027



Realizada em setembro de 2026, a 53.ª sessão do Comitê Intergovernamental sobre Propriedade Intelectual e Recursos Genéticos, Conhecimentos Tradicionais e Folclore (IGC) da Organização Mundial da Propriedade Intelectual (OMPI) superou um prolongado impasse negociador. O comitê alcançou consenso sobre a revisão dos textos preliminares relativos aos conhecimentos tradicionais e às expressões culturais tradicionais, incorporando, inclusive, uma nova proposta para a formulação de seus objetivos.

Esse progresso é fruto de um crescente alinhamento diplomático entre o Grupo Africano, o Grupo Ásia-Pacífico, o Grupo de Países da América Latina e do Caribe (GRULAC) e os representantes dos povos indígenas e comunidades locais — processo em que a articulação inter-regional do Grupo de Países Afins (*Like-Minded Countries*) desempenhou papel determinante.

A consolidação de uma convergência ainda mais sólida entre esses atores, sobretudo quanto ao alcance das obrigações jurídicas a serem estabelecidas pelo novo instrumento internacional, será um passo decisivo na preparação para as Assembleias da OMPI em 2027.

Resumo de Política

5 de outubro de 2026 — Por que o Sul Global está otimista em relação à Inteligência Artificial? — *Danish*


POLICY BRIEF

Why is the Global South optimistic about Artificial Intelligence?

ABSTRACT

Assimetrias e Oportunidades Globais: A Divergência entre o Norte e o Sul Global na Governança da Inteligência Artificial

A comunidade internacional tem acompanhado com crescente preocupação os alertas sobre os riscos existenciais associados ao avanço acelerado da Inteligência Artificial (IA) de ponta. Esse cenário alimentou um clima de apreensão e desconfiança regulatória no plano multilateral.

Contudo, análises mais detalhadas sobre o sentimento global revelam que essa percepção está longe de ser uniforme.

Enquanto o Norte Global tende a concentrar os seus debates nos riscos e na mitigação de ameaças catastróficas, os países do Sul Global mantêm uma visão predominantemente otimista sobre o potencial transformador da IA para impulsionar o desenvolvimento sustentável. Para estas nações, as prioridades centram-se em assegurar o acesso equitativo às tecnologias emergentes, garantir a distribuição justa dos seus benefícios e mobilizar financiamento e capacitação técnica.

Com base na análise das declarações oficiais proferidas durante a semana de alto nível da Assembleia Geral da ONU (22 a 28 de setembro de 2026), este relatório examina as divergências de perspetiva entre o Sul e o Norte Global relativamente à IA. O documento identifica as causas subjacentes a este contraste e aponta caminhos estratégicos para canalizar o otimismo do Sul Global em impacto real, equitativo e alinhado com as agendas internacionais de desenvolvimento.